

ไมทนต่อการใช้ความรุนแรงทางเพศ

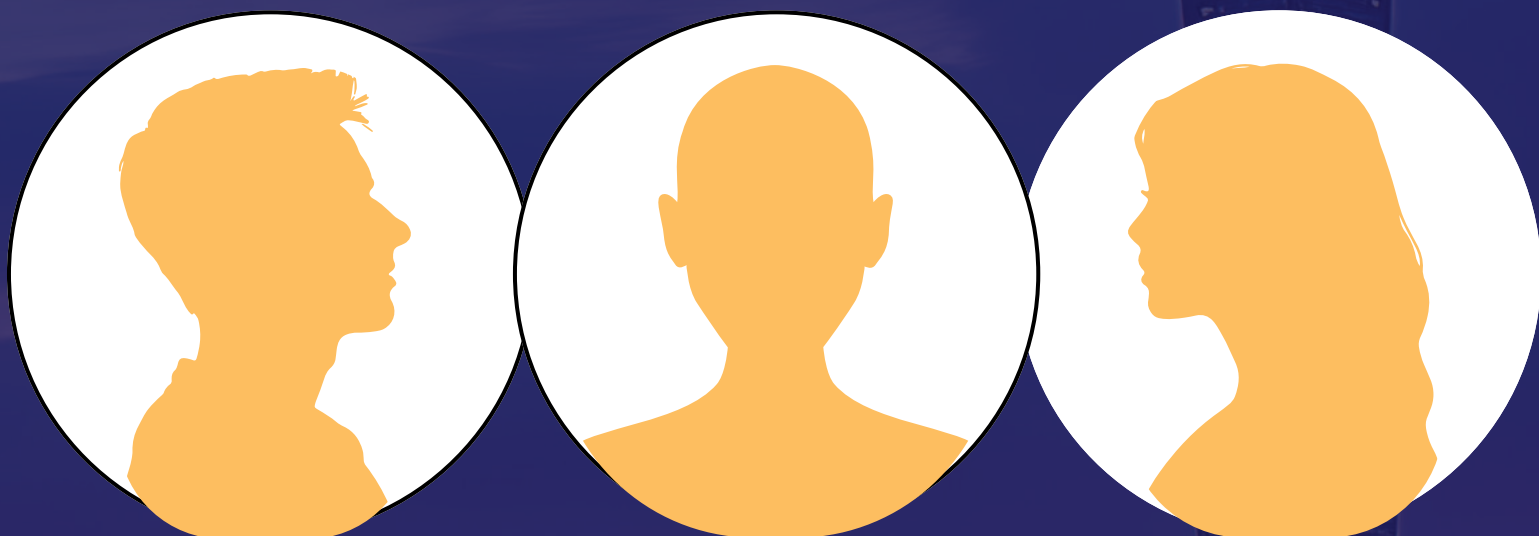

เราใส่ใจในความปลอดภัยของคุณ

หนังสืออิเล็กทรอนิกส์หลากภาษาว่าด้วยการป้องกันความรุนแรงทางเพศ



พิมพ์และจัดทำโดย เทศบาลนครเกาหยวน

บทนำ

ที่ผ่านมา ใต้หวันได้มีการแก้ไขข้อกฎหมายที่เกี่ยวข้องกับการป้องกันความรุนแรงทางเพศอย่างต่อเนื่อง ตั้งแต่เดือนมิถุนายน พ.ศ. 2565 เป็นต้นมา ใต้หวันได้มีการเพิ่มเติมข้อกฎหมายหลายฉบับ ได้แก่ “กฎหมายป้องกันการสะกดรอยตาม” “กฎหมายอาญาแห่งสาธารณรัฐจีน” “กฎหมายป้องกันอาชญากรรมทางเพศ” “กฎหมายป้องกันการแสวงหาประโยชน์ทางเพศจากเด็กและเยาวชน” “กฎหมายว่าด้วยการคุ้มครองสิทธิของเหยื่ออาชญากรรม” “กฎหมายว่าด้วยความเสมอภาคทางการศึกษา” “กฎหมายว่าด้วยความเสมอภาคทางเพศในด้านการประกอบอาชีพ” “กฎหมายว่าด้วยการป้องกันและปราบปรามการคุกคามทางเพศ” และ “กฎหมายป้องกันความรุนแรงในครอบครัว”

เนื่องจากการแก้ไขข้อกฎหมายเป็นจำนวนมาก ดังนั้น ผู้บังคับใช้กฎหมายตลอดจนบุคลากรที่เกี่ยวข้อง จึงจำเป็นต้องได้รับการฝึกอบรมและทำความเข้าใจกับความแตกต่างของข้อกฎหมายที่ผ่านการแก้ไขอย่างละเอียดถี่ถ้วน ยิ่งไปกว่านั้น ยังมีผู้ตั้งถิ่นฐานใหม่และแรงงานต่างชาติดังต้องเผชิญกับอุปสรรคทางด้านภาษา เมื่อต้องทำความเข้าใจกับข้อกฎหมายต่างๆ

ตลอดหลายปีที่ผ่านมา เทศบาลนครเกาหยวนได้ผลักดันนโยบายที่เกี่ยวข้องเพื่อส่งเสริมความเท่าเทียมทางเพศอย่างต่อเนื่อง นอกจากนี้ รัฐบาลยังได้ปรับปรุงแก้ไขข้อกฎหมายให้มีความสมบูรณ์มากยิ่งขึ้น ดังนั้นทางเทศบาลจึงได้วางแผนจัดทำ “คู่มืออิเล็กทรอนิกส์หลายภาษาเพื่อส่งเสริมการป้องกันความรุนแรงทางเพศ”

โดยมีวัตถุประสงค์เพื่อให้แรงงานต่างชาติและผู้ตั้งถิ่นฐานใหม่

สามารถเข้าใจในมาตรการการรับประกันสิทธิและป้องกันความรุนแรงทางเพศผ่านภาษาแม่ที่เข้าใจง่าย ขณะเดียวกันสามารถสัมผัสได้ถึงความสะดวก ความเป็นมิตร และความเห็นอกเห็นใจจากนครเกาหยวน ทั้งนี้ ทางเทศบาลหวังเป็นอย่างยิ่งว่า จะสามารถสร้างความไว้วางใจของท่านที่มีต่อเจ้าหน้าที่หรือหน่วยงานจากภาครัฐ หวังว่าท่านจะกล้าขอความช่วยเหลือจากหน่วยงานที่เกี่ยวข้อง เมื่อต้องเผชิญกับปัญหาความรุนแรงทางเพศ

คู่มืออิเล็กทรอนิกส์ฉบับนี้ นอกจากแรงงานต่างชาติและผู้ตั้งถิ่นฐานใหม่แล้ว ชาวใต้หวันเอง (เช่น สมาชิกในครอบครัว นายจ้าง หรือเพื่อนร่วมงาน) ก็สามารถศึกษาและทำความเข้าใจกับข้อมูลเหล่านี้ได้ด้วย ขณะเดียวกันบริษัทจัดหางานและล่าม ก็สามารถเข้าใจในประเด็นความรุนแรงทางเพศได้อย่างลึกซึ้งมากยิ่งขึ้น คู่มือฉบับนี้จะให้ความรู้และคำแนะนำที่เกี่ยวข้องกับความรุนแรงทางเพศแก่พี่น้องแรงงานต่างชาติและผู้ตั้งถิ่นฐานใหม่ ซึ่งจะช่วยให้ขั้นตอนการดำเนินการทางกฎหมายเป็นไปอย่างราบรื่น

ผู้ว่ากรนครเกาหยวน

張善政

การป้องกันและจัดการกับคดีความรุนแรงทางเพศ

P.3

- §1 การคุกคามทางเพศ P.3
- §2 การสะกดรอยตาม P.11
- §3 การถ่ายภาพและเผยแพร่ภาพที่มีเนื้อหาลามกทางเพศโดยไม่ได้รับอนุญาต P.17
- §4 การแสวงหาประโยชน์ทางเพศจากเด็กและเยาวชน P.23
- §5 การล่วงละเมิดทางเพศ P.27
- §6 การใช้ความรุนแรงต่อบุคคลที่มีความสัมพันธ์ใกล้ชิด P.32
- §7 การค้ามนุษย์ P.38

ข้อมูลการขอความช่วยเหลือ

P.44

- §1 เมื่อแจ้งความแล้วจะได้รับความช่วยเหลืออย่างไรบ้าง ? P.46
- §2 ล่ามและเจ้าหน้าที่สังคมสงเคราะห์จะคอยให้ความช่วยเหลือระหว่างกระบวนการสอบสวน P.48
- §3 การให้ความช่วยเหลือและคำปรึกษาด้านกฎหมาย P.50
- §4 การจัดสรรที่พักพิงและการคุ้มครอง P.51
- §5 การรับประกันสิทธิในการทำงาน P.52
- §6 ความช่วยเหลือด้านเศรษฐกิจและการจ้างงาน P.53
- §7 การให้คำปรึกษาและการฟื้นฟูสภาพจิตใจ P.55
- §8 ปัญหาเกี่ยวกับการพำนักอาศัยต่อในได้หวัน P.56
- §9 ศูนย์ป้องกันความรุนแรงในครอบครัวและอาชญากรรมทางเพศเทศบาลนครเกาหยวน P.57
- §10 ข้อมูลช่องทางการติดต่อหน่วยงานที่เกี่ยวข้อง P.58
- §11 รายชื่อและเวลาทำการของโรงพยาบาลทั้ง 7 แห่งที่รับผิดชอบการตรวจร่างกายเหยื่ออาชญากรรมทางเพศในนครเกาหยวน P.59
- §12 ข้อมูลบริการทางการแพทย์ที่เป็นมิตรต่อชาวต่างชาติในนครเกาหยวน (เฉพาะบางส่วน) P.60
- §13 การให้ความช่วยเหลือทางการแพทย์แก่เหยื่อการค้ามนุษย์” P.63
- §14 กฎหมายที่เกี่ยวข้องกับการป้องกันความรุนแรงทางเพศในได้หวัน P.64

1

การป้องกันและจัดการกับคดีความรุนแรงทางเพศ

§ 1

การคุกคามทางเพศ

กฎหมายคุ้มครองการคุกคามทางเพศทั้ง 3 ฉบับแตกต่างกันอย่างไร ?

04

- การคุกคามทางเพศในสถานศึกษา → “กฎหมายว่าด้วยความเสมอภาคทางการศึกษา”
- การคุกคามทางเพศในสถานที่ทำงาน → “กฎหมายว่าด้วยความเสมอภาคทางเพศในด้านการประกอบอาชีพ”
- การคุกคามทางเพศทั่วไป → “กฎหมายว่าด้วยการป้องกันและปราบปรามการคุกคามทางเพศ”

ประเภทของการคุกคามทางเพศที่พบบ่อยและบทลงโทษ

05

- การคุกคามทางวาจา
- การคุกคามผ่านทางข้อความ
- การคุกคามทางร่างกาย
- การได้รับภาพหรืออีเมลที่มีเนื้อหาลามกอนาจารถือเป็นการคุกคามทางเพศหรือไม่? สามารถส่งต่อให้ผู้อื่นเพื่อความสนุกสนานหรือไม่? การกระทำดังกล่าวจะถือเป็นการคุกคามทางเพศหรือไม่?

เมื่อต้องเผชิญกับการคุกคามทางเพศ เราควรรับมืออย่างไร ?

06

- ท่านควรปฏิบัติดังนี้
- จะมีวิธีเก็บรวบรวมหลักฐานอย่างไร ?
- เมื่อถูกคุกคามทางเพศในระหว่างโดยสารรถประจำทาง

การร้องเรียน การแจ้งความดำเนินคดีทางอาญา และการเข้าสู่กระบวนการไกล่เกลี่ย

07

- เราควรร้องเรียน หรือ แจ้งความดำเนินคดีทางอาญา ?
- เราต้องร้องเรียน และ แจ้งความดำเนินคดีทางอาญาต่อหน่วยงานใด ? มีเวลาจำกัดหรือไม่ ?

การร้องเรียนการคุกคามทางเพศในสถานที่ทำงาน

08

- หากเราเป็นลูกจ้างหรือผู้สมัครงานและถูกคุกคามทางเพศระหว่างการทำงานหรือขณะสัมภาษณ์งาน ควรร้องเรียนอย่างไร ?
- หากถูกคุกคามทางเพศขณะปฏิบัติงานสามารถขอความช่วยเหลืออะไรจาก นายจ้างได้บ้าง ?
- กรณีคุกคามทางเพศในที่ทำงานสามารถดำเนินการไกล่เกลี่ยได้หรือไม่ ?

การร้องเรียนและการไกล่เกลี่ยการคุกคามทางเพศทั่วไป

09

- เมื่อถูกคุกคามทางเพศ สามารถร้องเรียนต่อหน่วยงานใด
- เมื่อถูกคุกคามทางเพศ เราสามารถขอความช่วยเหลืออะไรจากเจ้าของสถานที่เกิดเหตุบ้าง ?
- กรณีการคุกคามทางเพศทั่วไปสามารถดำเนินการไกล่เกลี่ยได้หรือไม่ ?

คำถามที่พบบ่อยเกี่ยวกับกระบวนการจัดการคดีการคุกคามทางเพศ

10

- เมื่อแจ้งความแล้ว จะได้รับความช่วยเหลืออย่างไรบ้าง ?
- หากถูกคุกคามทางเพศสามารถยื่นคำขอคำสั่งคุ้มครองได้หรือไม่?
- หลังจากร้องเรียนหรือแจ้งความดำเนินคดีทางอาญาแล้ว จะมีการแจ้งผลการสืบสวนไปยังผู้เสียหายหรือไม่ ?

§ 1

การคุกคามทางเพศ

1-1 กฎหมายคุ้มครองการคุกคามทางเพศทั้ง 3 ฉบับแตกต่างกันอย่างไร ?

การคุกคามทางเพศมีหลายรูปแบบ การกระทำหรือคำพูดที่เกี่ยวข้องกับ “เพศและความแตกต่างทางเพศ” ที่เป็นการเลือกปฏิบัติหรือดูหมิ่นผู้อื่น หากทำให้ผู้ถูกรังแกรู้สึกถูกคุกคามหรือไม่สบายใจ ล้วนถือเป็นการคุกคามทางเพศได้ทั้งสิ้น

กฎหมายแต่ละฉบับจะครอบคลุมประเภทของผู้ถูกรังแกและสถานที่เกิดเหตุที่แตกต่างกันออกไป โดยสามารถแบ่งออกเป็น “กฎหมายว่าด้วยความเสมอภาคทางการศึกษา” “กฎหมายว่าด้วยความเสมอภาคทางเพศในการประกอบอาชีพ” และ “กฎหมายว่าด้วยการป้องกันและปราบปรามการคุกคามทางเพศ” รวมเรียกว่า “กฎหมายคุ้มครองการคุกคามทางเพศ 3 ฉบับ”

เพื่อให้ง่ายต่อการจดจำ ต่อไปนี้จะใช้คำว่า “การคุกคามทางเพศในสถานศึกษา” “การคุกคามทางเพศในสถานที่ทำงาน” และ “การคุกคามทางเพศทั่วไป” แทนพฤติกรรมคุกคามทางเพศที่ปรากฏในกฎหมายทั้ง 3 ประเภท

การคุกคามทางเพศในสถานศึกษา → กฎหมายว่าด้วยความเสมอภาคทางการศึกษา :

นักเรียน นักศึกษา VS ผู้อำนวยการโรงเรียน ครู อาจารย์ เจ้าหน้าที่ พนักงาน หรือ นักเรียน นักศึกษา หากสถานการณ์เป็นไปตามที่กล่าวไปข้างต้น ไม่ว่าจะเกิดขึ้นที่ใดก็ตาม ก็จะอยู่ภายใต้การบังคับใช้ของ “กฎหมายว่าด้วยความเสมอภาคทางการศึกษา” เป็นลำดับแรก

ตัวอย่างเช่น เมื่อนักศึกษา A ถูก B ซึ่งเป็นผู้อำนวยการโรงเรียนของโรงเรียนที่ตนเรียนอยู่คุกคามทางเพศขณะทำงานพาร์ทไทม์ในร้านสะดวกซื้อ

ตัวอย่างเช่น เมื่อนักศึกษา A ถูก B อาจารย์จากสถานศึกษาอื่นคุกคามทางเพศขณะเดินห้างสรรพสินค้า

การคุกคามทางเพศในสถานที่ทำงาน → “กฎหมายว่าด้วยความเสมอภาคทางเพศในการประกอบอาชีพ” :

- (1) ตามหลักแล้วเมื่อถูกจ้างถูกคุกคามทางเพศในขณะที่ “ปฏิบัติงาน” ก็จะอยู่ภายใต้การบังคับใช้ของ “กฎหมายว่าด้วยความเสมอภาคทางเพศในการประกอบอาชีพ” :
 - ตัวอย่างเช่น เมื่อ A ถูกเพื่อนร่วมงาน B คุกคามทางเพศในที่ทำงานขณะปฏิบัติงาน
 - ตัวอย่างเช่น เมื่อ A ถูก B ว่าที่นายจ้างคนใหม่คุกคามทางเพศขณะสัมภาษณ์งานที่บริษัท
 - (2) กรณียกเว้น - หลังเลิกงาน :
 - ตัวอย่างเช่น เมื่อ A ถูก B พนักงานขายซึ่งเป็นตัวแทนของบริษัทที่มีความร่วมมือกับบริษัทของ A ทั้งในเวลาทำงานและหลังเลิกงาน
 - ตัวอย่างเช่น เมื่อ A ถูกคุกคามทางเพศโดย B ซึ่งเป็นเจ้าแม่ (ผู้รับผิดชอบสูงสุด) หลังเวลาเลิกงาน
- ✘ การคุกคามทางเพศโดยใช้อำนาจ ในกรณี “การคุกคามทางเพศในสถานที่ทำงาน” หมายถึงอะไร?
- หมายถึง การที่ผู้มีอำนาจหรือผู้บังคับบัญชาใช้ตำแหน่งหรือโอกาสในความสัมพันธ์ระหว่างการจ้างงาน การสมัครงาน หรือการปฏิบัติงาน มาทำการคุกคามทางเพศแก่ผู้ที่อยู่ภายใต้การบังคับบัญชาหรือภายใต้การดูแลของตน

การคุกคามทางเพศทั่วไป → กฎหมายว่าด้วยการป้องกันและปราบปรามการคุกคามทางเพศ :

- (1) ขณะที่ A โดยสารขนส่งสาธารณะ (สถานที่สาธารณะที่ประชาชนทั่วไปสามารถเข้า-ออกได้) ไปทำงานยังเมืองอื่นๆ จู่ๆถูกผู้โดยสารท่านหนึ่ง (ไม่เจาะจงตัวบุคคล) จับสะโพก
 - (2) พฤติกรรมการคุกคามทางเพศอื่นๆ ที่ไม่อยู่ภายใต้การบังคับใช้ของกฎหมาย 2 ฉบับที่ได้กล่าวไปแล้วข้างต้น
- ✘ การคุกคามทางเพศโดยใช้อำนาจ ในกรณี “การคุกคามทางเพศทั่วไป” หมายถึงอะไร ?
- หมายถึง การที่ผู้มีอำนาจหรือผู้บังคับบัญชาใช้ตำแหน่งหรือโอกาสในความสัมพันธ์ระหว่างการเรียนการสอน การฝึกอบรม การรักษาพยาบาล การประกอบภารกิจราชการ การดำเนินธุรกิจ ตลอดจนการสมัครงาน มาทำการคุกคามทางเพศแก่ผู้ที่อยู่ภายใต้การบังคับบัญชาหรือภายใต้การดูแลของตน

1-2 ประเภทของการคุกคามทางเพศที่พบบ่อยและบทลงโทษ

กรณีการคุกคามทางเพศระหว่างบุคคลที่มีความสัมพันธ์ทางอำนาจที่แตกต่างกัน จะมีบทลงโทษที่แตกต่างกันออกไป

การคุกคามทางคำพูด

กรณีที่ A วิจารณ์รูปร่างหน้าตาของ B ล้อเลียนว่า B เหมือนกระดานซักผ้าหรือทอมบอย เป็นต้น

การคุกคามทางข้อความ

กรณีที่ A ส่งภาพและวิดีโอลามกอนาจารให้ B อย่างต่อเนื่องผ่านทางแอปพลิเคชันต่างๆ ที่ใช้ในการสื่อสาร โดยเนื้อหาของภาพหรือวิดีโอเหล่านั้น ทำให้ B รู้สึกขยะแขยงและไม่สบายใจ

การคุกคามทางร่างกาย

1. กรณีที่ A ใจใจใช้อวัยวะส่วนล่างไปเบียดหรือเสียดสีร่างกายของ B ขณะโดยสารรถสาธารณะที่มีผู้โดยสารหนาแน่น
2. A ซึ่งเป็นผู้นอูบาล ฉวยโอกาสสัมผัสบริเวณหน้าอกหรือต้นขาของ B ซึ่งเป็นผู้ที่มีความพิการทางการเคลื่อนไหวและอยู่ในความดูแลของตน (มีความสัมพันธ์เชิงอำนาจ)
3. B ถูก A ซึ่งเป็นหัวหน้าโอบกอดในที่ทำงาน ทั้งยังส่งข้อความบอก B ว่า หาก B ยินยอม ตนจะขึ้นเงินเดือนให้ (มีความสัมพันธ์ทางอำนาจ)

บทลงโทษ

การคุกคามทางคำพูด/การคุกคามทางข้อความ

ไม่มีความสัมพันธ์ทางอำนาจ : ปรับตั้งแต่ 10,000 – 100,000 เหรียญได้หัววัน

มีความสัมพันธ์ทางอำนาจ : ปรับตั้งแต่ 60,000 – 600,000 เหรียญได้หัววัน

การคุกคามทางร่างกาย

ไม่มีความสัมพันธ์ทางอำนาจ : กักขัง/จำคุกไม่เกิน 2 ปี หรือ กักขัง/จำคุกไม่เกิน 2 ปี และปรับ 100,000 เหรียญได้หัววัน

มีความสัมพันธ์ทางอำนาจ : เพิ่มโทษจากข้างต้นกึ่งหนึ่ง

Q&A

การได้รับภาพหรืออีเมลที่มีเนื้อหาลามกอนาจารถือเป็นการคุกคามทางเพศหรือไม่? สามารถส่งต่อให้ผู้อื่นเพื่อความสุขสนานหรือไม่?

การกระทำดังกล่าวจะถือเป็นการคุกคามทางเพศหรือไม่?

การพิจารณาว่าการกระทำใดๆ ถือเป็นการคุกคามทางเพศหรือไม่นั้น ขึ้นอยู่กับ “ความรู้สึกของผู้เสียหาย” เป็นสำคัญ

หากผู้รับไม่ได้รู้สึกถูกละเมิด ก็จะไม่ถือว่าเป็นการคุกคามทางเพศ แต่ถ้าหากผู้รับรู้สึกไม่สบายใจหรือถูกละเมิดก็อาจจะถือว่าเป็นการคุกคามทางเพศได้

หลักการเดียวกัน หากมีการส่งต่อภาพหรืออีเมลที่สื่อลามกอนาจารไปให้ผู้อื่น หากผู้รับรู้สึกไม่สบายใจหรือรู้สึกถูกละเมิด ก็อาจจะถือว่าเป็นการคุกคามทางเพศ ซึ่งผู้รับสามารถยื่นร้องเรียนตามกฎหมายได้

หากภาพลามกอนาจารที่ส่งต่อเป็นภาพของเด็กหรือเยาวชนขณะมีเพศสัมพันธ์หรือกระทำอนาจาร การส่งต่อภาพเหล่านั้นจะถือเป็นการกระทำที่ละเมิด

“กฎหมายป้องกันการแสวงหาประโยชน์ทางเพศจากเด็กและเยาวชน” ซึ่งผู้ก่อเหตุจะต้องได้รับโทษทางอาญา

1-3 เมื่อต้องเผชิญกับการคุกคามทางเพศ เราควรทำอะไร ?

ท่านควรปฏิบัติดังนี้

“หยุด”

ปฏิเสธและขอให้ผู้คุกคามหยุดการกระทำดังกล่าว

“เก็บรวบรวมหลักฐาน”

จดบันทึกเหตุการณ์และเก็บรวบรวมข้อมูลที่เกี่ยวข้อง

“รายงาน”

หากมีความประสงค์สามารถร้องเรียนหรือแจ้งความดำเนินคดีทางอาญาต่อเจ้าหน้าที่ตำรวจโดยตรง จากนั้นเจ้าหน้าที่ตำรวจจะดำเนินการตามกระบวนการทางกฎหมาย

“ขอความช่วยเหลือในการฟื้นฟูสภาพจิตใจ”

ท่านสามารถพูดคุยกับบุคคลในครอบครัว เพื่อนสนิทหรือเพื่อนร่วมงาน เพื่อบอกเล่าความรู้สึกของท่าน โดยไม่จำเป็นต้องรู้สึกผิดหรือรู้สึกอับอายจากการถูกคุกคามทางเพศ

จะมีวิธีเก็บรวบรวมหลักฐานอย่างไร ?

จดบันทึกและเก็บหลักฐานเอาไว้

เมื่อได้รับรูปหรือข้อความที่ทำให้รู้สึกเหมือนถูกคุกคามทางเพศ ท่านสามารถบันทึกภาพหน้าจอเพื่อเก็บไว้เป็นหลักฐาน นอกจากนี้ให้บันทึกเวลา สถานที่ พฤติกรรม และวิธีการของผู้ก่อเหตุด้วย

หาพยานหรือหลักฐานอื่นเพิ่มเติม

หากท่านมีพยานพบเห็นเหตุการณ์ขณะที่ท่านถูกคุกคามทางเพศ ท่านสามารถแจ้งให้เจ้าหน้าที่ตำรวจทราบ และถ้าหากเหตุการณ์คุกคามทางเพศเกิดขึ้นในสถานที่สาธารณะที่มีกล้องวงจรปิด ขณะแจ้งความท่านสามารถขอให้เจ้าหน้าที่ตำรวจตรวจสอบภาพจากกล้องวงจรปิดได้

Q&A

เมื่อถูกคุกคามทางเพศขณะโดยสารรถประจำทาง.....

ตั้งแต่วันที่ 1 ธันวาคม พ.ศ. 2557 เป็นต้นมา กองคมนาคม เทศบาลนครเกาหยวน ได้ประสานความร่วมมือกับบริษัทผู้ให้บริการขนส่งสาธารณะต่างๆ ได้แก่ บริษัทขนส่งเกาหยวน บริษัทขนส่งจ่งลี่ บริษัทขนส่งจินจู่ และบริษัทขนส่งกั๋วกวง เป็นต้น หากผู้โดยสารประสบเหตุคุกคามทางเพศ ขณะโดยสารรถประจำทาง สามารถแจ้งเหตุแก่พนักงานขับรถได้ที่ พนักงานขับรถจะนำรถมุ่งหน้าไปยังสถานีตำรวจที่ใกล้ที่สุด เพื่อให้เจ้าหน้าที่ตำรวจดำเนินการตามกฎหมายต่อไป

1-4 การร้องเรียน การแจ้งความดำเนินคดีทางอาญา และการเข้าสู่กระบวนการไกล่เกลี่ย

เราควรร้องเรียน หรือ แจ้งความดำเนินคดีทางอาญา ?

หากเป็นการคุกคามทางเพศที่ “ไม่มี” การถูกเนื้อต้องตัว สามารถยื่น “ร้องเรียน” ได้
หากเป็นการคุกคามทางเพศที่ “มี” การถูกเนื้อต้องตัว สามารถยื่น “ร้องเรียน” และ “แจ้งความดำเนินคดีทางอาญา” ได้ในเวลาเดียวกัน

เราต้องร้องเรียน และ แจ้งความดำเนินคดีทางอาญาต่อหน่วยงานใด ? มีเวลาจำกัดหรือไม่ ?

ร้องเรียน

ประเภท	หน่วยงาน	วิธีการจัดการ	ระยะเวลาในการร้องทุกข์	หมายเหตุ
การคุกคามทางเพศในสถานศึกษา	สถานศึกษา	เรียกประชุม คณะกรรมการความเสมอภาคทางเพศในสถานศึกษา เพื่อตรวจสอบข้อเท็จจริง	ไม่จำกัด	
การคุกคามทางเพศในที่ทำงาน	ไม่มีความสัมพันธ์ทางอำนาจ		ระยะเวลาในการแจ้งต่อ กองแรงงาน 1. ภายใน 2 ปี หลังทราบว่า ถูกคุกคามทางเพศ 2. หากพ้นระยะเวลา 5 ปี นับจากวันที่เกิดเหตุการณ์ คุกคามทางเพศครั้งสุดท้ายจะไม่สามารถยื่นเรื่องร้องทุกข์ได้	หากผู้เสียหายยังเป็นผู้เยาว์ขณะเกิดเหตุจะต้องยื่นเรื่องร้องทุกข์ภายใน 3 ปี หลังจากบรรลุนิติภาวะแล้ว
	มีความสัมพันธ์ทางอำนาจ	1. นายจ้าง 2. กองแรงงาน	อ่านรายละเอียดหน้า 8 ระยะเวลาที่สามารถยื่นเรื่องร้องทุกข์ต่อ กองแรงงาน : 1. ภายใน 3 ปี นับตั้งแต่วันที่ทราบว่าถูกคุกคามทางเพศ 2. หากพ้นระยะเวลา 7 ปี นับจากวันที่เกิดเหตุการณ์ คุกคามทางเพศครั้งสุดท้ายจะไม่สามารถยื่นเรื่องร้องทุกข์ได้	๑. หากผู้กระทำความผิดเป็น "ผู้รับผิดชอบสูงสุด" หรือ "นายจ้าง": สามารถยื่นเรื่องร้องทุกข์ได้ภายในระยะเวลา 1 ปี หลังจากพ้นจากตำแหน่งหรือภายในระยะเวลา 10 ปี นับจากวันที่เกิดเหตุการณ์คุกคามทางเพศครั้งสุดท้าย ๒. หากผู้เสียหายยังเป็นผู้เยาว์" ในขณะเกิดเหตุ จะต้องยื่นเรื่องร้องทุกข์ภายใน 3 ปี หลังจากบรรลุนิติภาวะแล้ว
การคุกคามทางเพศทั่วไป	ไม่มีความสัมพันธ์ทางอำนาจ		1. ภายใน 2 ปี หลังทราบว่า ถูกคุกคามทางเพศ 2. หากพ้นระยะเวลา 5 ปี นับจากวันที่เกิดเหตุการณ์ คุกคามทางเพศครั้งสุดท้ายจะไม่สามารถยื่นเรื่องร้องทุกข์ได้	
	มีความสัมพันธ์ทางอำนาจ	1. หน่วยงานภาครัฐ กองทัพบก หรือสถานศึกษา 2. กองสังคมสงเคราะห์ 3. สำนักงานตำรวจ	อ่านรายละเอียดหน้า 9 1. ภายใน 3 ปี นับตั้งแต่วันที่ทราบว่าถูกคุกคามทางเพศ 2. หากพ้นระยะเวลา 7 ปี นับจากวันที่เกิดเหตุการณ์ คุกคามทางเพศครั้งสุดท้ายจะไม่สามารถยื่นเรื่องร้องทุกข์ได้	หากผู้เสียหายยังเป็นผู้เยาว์" ในขณะเกิดเหตุ จะต้องยื่นเรื่องร้องทุกข์ภายใน 3 ปี หลังจากบรรลุนิติภาวะแล้ว

การแจ้งความดำเนินคดีทางอาญาและระยะเวลาในการแจ้งความ

หากต้องการแจ้งความ ดำเนินคดีทางอาญากรณีการคุกคามทางเพศที่มีการสัมผัสร่างกาย ผู้เสียหายจะต้องแจ้งความต่อเจ้าหน้าที่ตำรวจภายใน 6 เดือน หลังจากเกิดเหตุ

✘ หากท่านได้ยินเรื่องฟ้องร้องในขณะที่แจ้งความ เจ้าหน้าที่จะประสานงานไปยังหน่วยงานที่รับผิดชอบเพื่อทำการสอบสวนต่อไป

1-5 การร้องเรียนการคุกคามทางเพศในสถานที่ทำงาน

หากเราเป็นลูกจ้างหรือผู้สมัครงานและถูกคุกคามทางเพศระหว่างการทำงานหรือขณะสัมภาษณ์งาน ควรร้องเรียนอย่างไร?

1. ร้องเรียนต่อนายจ้าง
2. สามารถร้องเรียนต่อกองแรงงานนครเกาหยวนได้ หากเข้าข่ายกรณีดังต่อไปนี้ :
 - (1) หากผู้ก่อเหตุเป็น “นายจ้าง” หรือ “ผู้ที่มีความรับผิดชอบสูงสุด” ขององค์กร
 - (2) หากนายจ้างไม่ดำเนินการใดๆหลังจากที่แจ้งความไปแล้ว หรือ ท่านไม่พอใจกับผลการสอบสวนหรือบทลงโทษที่ผู้ก่อเหตุได้รับ

※ สามารถร้องเรียนต่อกองแรงงานได้อย่างไร ?

ท่านสามารถแจ้งเรื่องร้องเรียนได้ที่เคาท์เตอร์บริการแบบเบ็ดเสร็จของศูนย์ห่วงใยแรงงาน ตั้งอยู่บริเวณชั้น 1 ของที่ว่าการนครเกาหยวน ซึ่งจะมีเจ้าหน้าที่คอยให้ความช่วยเหลือในการกรอก “แบบฟอร์มการร้องทุกข์เกี่ยวกับความไม่เสมอภาคทางเพศในการประกอบอาชีพ”

หากถูกคุกคามทางเพศขณะปฏิบัติงานสามารถขอความช่วยเหลืออะไรจาก นายจ้างได้บ้าง?

1. ดำเนินการตามมาตรการที่จะไม่ทำให้ผู้ร้องทุกข์ถูกคุกคามทางเพศอีก
2. ให้คำปรึกษาหรือแนะนำช่องทางในการขอคำปรึกษา ช่วยเหลือในด้านการรักษาพยาบาล สวัสดิการทางสังคม ปลอดภัยทางจิตใจ ตลอดจนความช่วยเหลืออื่นๆ ที่จำเป็นแก่ผู้ร้องทุกข์
3. สอบสวนข้อเท็จจริงเกี่ยวกับเหตุการณ์การคุกคามทางเพศ
4. ดำเนินการลงโทษหรือจัดการกับผู้ก่อเหตุตามความเหมาะสม

กรณีคุกคามทางเพศในที่ทำงานสามารถดำเนินการไกล่เกลี่ยได้หรือไม่

การคุกคามทางเพศในที่ทำงานไม่สามารถดำเนินการไกล่เกลี่ยได้

1-6 การร้องเรียนและการไกล่เกลี่ยการคุกคามทางเพศทั่วไป

เมื่อถูกคุกคามทางเพศ สามารถร้องเรียนต่อหน่วยงานใด

สถานะการทำงานของผู้ก่อเหตุ	หน่วยงานที่สามารถร้องเรียนได้
ทราบว่าคุณก่อเหตุทำงานในสังกัดหน่วยงานภาครัฐ กองทัพ หรือสถานศึกษา	โดยหลักแล้ว ร้องเรียนต่อหน่วยงานภาครัฐ กองทัพ และสถานศึกษา ที่ผู้ก่อเหตุสังกัดอยู่ กรณียกเว้น หากผู้ก่อเหตุอยู่ในตำแหน่งผู้บริหารหน่วยงานภาครัฐและกองทัพ ผู้อำนวยการสถานศึกษา นายจ้าง หรือผู้มีความรับผิดชอบสูงสุด ของหน่วยงาน → ร้องเรียนต่อกองส่งเสริมสงเคราะห์ เทศบาลนครเถาหยวน
ไม่ทราบว่าคุณก่อเหตุทำงานในสังกัดใด	ร้องเรียนต่อหน่วยงานตำรวจประจำพื้นที่ที่เกิดเหตุการณ์ คุกคามทางเพศ
ผู้ก่อเหตุทำงานสังกัดบริษัทเอกชน	
ผู้ก่อเหตุไม่มีงานทำหรือมีงานที่ไม่แน่นอน	
ไม่ทราบตัวตนผู้ก่อเหตุที่ชัดเจน	

- ※ ท่านยังสามารถโทรหาสายด่วนให้คำปรึกษาและร้องทุกข์สำหรับแรงงาน หมายเลข 1955 ซึ่งจะมีเจ้าหน้าที่ให้ความช่วยเหลือในการประสานงาน
- ※ ท่านยังสามารถแจ้งความต่อเจ้าหน้าที่ตำรวจ เจ้าหน้าที่จะประสานงานไปยังหน่วยงานรับผิดชอบเพื่อทำการสอบสวนต่อไป

เมื่อถูกคุกคามทางเพศ เราสามารถขอความช่วยเหลืออะไรจากเจ้าของสถานที่เกิดเหตุบ้าง ?

1. ให้ความช่วยเหลือในการร้องเรียนและเก็บรักษาหลักฐานที่เกี่ยวข้อง
 2. ช่วยแจ้งไปยังเจ้าหน้าที่ตำรวจเพื่อให้จัดการสิ่งที่เกิดเหตุหากจำเป็น
 3. ทบทวนความปลอดภัยของสถานที่
- หากเจ้าของสถานที่ฝ่าฝืนข้อกำหนดข้างต้น อาจต้องระวางโทษปรับตั้งแต่ 20,000 ถึง 200,000 เหรียญไต้หวัน และหากไม่แก้ไขภายในระยะเวลาที่กำหนด จะถูกปรับซ้ำตามจำนวนครั้งที่ฝ่าฝืน

กรณีการคุกคามทางเพศทั่วไปสามารถดำเนินการไกล่เกลี่ยได้หรือไม่ ?

โดยหลักแล้ว
 สามารถดำเนินการไกล่เกลี่ยได้ โดยในระหว่างการสอบสวน หากฝ่ายใดฝ่ายหนึ่งประสงค์ที่จะขอไกล่เกลี่ย สามารถกรอกแบบฟอร์ม
 “คำขอไกล่เกลี่ยเหตุการณ์การคุกคามทางเพศ” และยื่นคำขอต่อศูนย์ป้องกันและปราบปรามการใช้ความรุนแรงในครอบครัวและอาชญากรรมทางเพศ
 เทศบาลนครเถาหยวน

กรณียกเว้น
 หากเป็นกรณีการคุกคามทางเพศระหว่างบุคคลที่มีความสัมพันธ์ทางอำนาจ จะไม่สามารถยื่นขอดำเนินการไกล่เกลี่ยได้

※ **หมายเหตุ**
 หากกระบวนการไกล่เกลี่ยสำเร็จลุล่วง → จะไม่สามารถยื่นเรื่องร้องเรียน ฟ้องคดีด้วยตนเอง แจ้งความดำเนินคดีทางแพ่ง หรือทางอาญาได้อีก .

1-7

คำถามที่พบบ่อยเกี่ยวกับกระบวนการจัดการคดีการคุกคามทางเพศ

เมื่อแจ้งความแล้ว จะได้รับความช่วยเหลืออย่างไรบ้าง ?

เจ้าหน้าที่ตำรวจจะให้ความช่วยเหลือตามประเภทของคดีที่เกิดขึ้น อาทิ การจัดหาล่ามแปลภาษา การจัดเจ้าหน้าที่สังคมสงเคราะห์ร่วมดูแลการตรวจสอบและบันทึกสภาพร่างกายของผู้เสียหาย การปกป้องข้อมูลส่วนบุคคลโดยใช้รหัสแทน การจัดเตรียมสถานที่บันทึกคำให้การที่มีความเป็นส่วนตัวและมอบหมายเจ้าหน้าที่ตำรวจตามเขตที่ผู้เสียหายระบุเป็นผู้บันทึกคำให้การ การประเมินเพื่อจัดหาที่พักพิงหรือให้การคุ้มครอง การประสานงานกับหน่วยงานที่เกี่ยวข้องและโอนย้ายไปยังบริการอื่นๆ การกำหนดสถานที่รับเอกสารทางกฎหมาย การยื่นคำร้องเพื่อนำภาพหรือเนื้อหาที่ละเมิดออกจากสื่อ การยื่นคำร้องต่อศาลเพื่อขอคำสั่งคุ้มครองเหยื่ออาชญากรรม คำสั่งคุ้มครองเพื่อป้องกันการสะกดรอยตาม หรือคำสั่งคุ้มครองทางแพ่ง เป็นต้น

→ ศึกษารายละเอียดเพิ่มเติมหน้า 46-47

หากถูกคุกคามทางเพศสามารถยื่นคำขอคำสั่งคุ้มครองได้หรือไม่?

หากท่านถูกคุกคามหรือสะกดรอยตามซ้ำๆ ต่อเนื่อง ท่านสามารถแจ้งความตาม “กฎหมายป้องกันการสะกดรอยตาม” โดยศาลอาจออกคำสั่งคุ้มครองเพื่อป้องกันการสะกดรอยตาม โดยสั่งห้ามมิให้ผู้ก่อเหตุคุกคามท่านอีกต่อไป หรืออาจมีคำสั่งให้ผู้ก่อเหตุเว้นระยะห่างจากสถานที่ที่เกี่ยวข้องกับท่านในระยะทางตามที่ศาลกำหนด

→ ศึกษารายละเอียดเพิ่มเติมหน้า 16

หลังจากร้องเรียนหรือแจ้งความดำเนินคดีทางอาญาแล้ว จะมีการแจ้งผลการสืบสวนไปยังผู้เสียหายหรือไม่ ?

หลังร้องเรียนแล้ว ไม่ว่าจะมีการคุกคามหรือไม่ก็ตาม จะมีการแจ้งผลการสืบสวนไปยังคู่กรณีทั้ง 2 ฝ่าย

หลังแจ้งความดำเนินคดีทางอาญาแล้ว จะมีการส่งเอกสารทางกฎหมายที่เกี่ยวข้องไปยังที่อยู่ทั้ง 2 ฝ่ายได้ระบุเอาไว้

1

การป้องกันและจัดการกับคดีความรุนแรงทางเพศ

§ 2

การสะกดรอยตาม

คำจำกัดความของ “การสะกดรอยตาม” ประเภทของการสะกดรอยตามที่พบบ่อยและบทลงโทษ

12

- พฤติกรรมที่เข้าข่าย “การสะกดรอยตาม” ตาม “กฎหมายป้องกันการสะกดรอยตาม”
- การที่เพื่อนบ้านมาดกครั้งที่บ้านเป็นประจำเนื่องจากปัญหาที่จอดรถ หรือเจ้าหน้าที่ตามมาทางหนึ่งถึงบ้านและที่ทำงาน พฤติกรรมเหล่านี้เป็นการกระทำที่เข้าข่าย “การสะกดรอยตาม” หรือไม่?
- ประเภทของการสะกดรอยตามที่พบบ่อยและบทลงโทษ
 - “การสะกดรอยตามทั่วไป” ผู้เสียหายจำเป็นต้องแจ้งความจึงจะมีการดำเนินการตามกฎหมาย
 - “การสะกดรอยตามที่มีโทษสถานหนัก” เป็นความผิดที่สามารถดำเนินคดีได้แม้จะไม่มีการแจ้งความจากผู้เสียหาย
 - ความผิดฐานฝ่าฝืนคำสั่งคุ้มครองเพื่อป้องกันการสะกดรอยตาม
 - หากผู้กระทำความผิดคุกคามคุ้มครอง บุคคลในครอบครัว หรือเพื่อนฝูงของผู้ถูกกระทำ เนื่องจากมีเจตนาตามจับหรือแสวงหาความสัมพันธ์กับผู้ถูกกระทำ อาจถือเป็นการกระทำที่เข้าข่ายการสะกดรอยตามตามกฎหมายได้หรือไม่?

เมื่อถูกสะกดรอยตาม จะมีวิธีรับมืออย่างไร ?

15

- ท่านควรปฏิบัติดังนี้
- จะมีวิธีเก็บรวบรวมหลักฐานอย่างไร ?

คำถามที่พบบ่อยเกี่ยวกับกระบวนการจัดการกรณีสะกดรอยตาม

16

- เมื่อแจ้งความแล้วจะได้รับความช่วยเหลืออย่างไรบ้าง ?
- “หนังสือแจ้งเตือนเป็นลายลักษณ์อักษร” และ “คำสั่งคุ้มครองเพื่อป้องกันการสะกดรอยตาม” มีประโยชน์อย่างไร ?
- หากไม่เห็นด้วยกับการที่เจ้าหน้าที่ตำรวจ ออก/ไม่ออก “หนังสือเตือนเป็นลายลักษณ์อักษร” สามารถดำเนินการอย่างไรได้บ้าง?
- ต้องรอนกว่าผู้ก่อเหตุกระทำผิดซ้ำหลังจากได้รับหนังสือเตือนเป็นลายลักษณ์อักษรแล้ว จึงจะสามารถยื่นคำร้องขอ “คำสั่งคุ้มครองเพื่อป้องกันการสะกดรอยตาม” ใช่หรือไม่ ?

§ 2

การสะกดรอยตาม

2-1 คำจำกัดความของ “การสะกดรอยตาม” ประเภทของการสะกดรอยตามที่พบบ่อยและบดบังโทษ

พฤติกรรมที่เข้าข่าย “การสะกดรอยตาม” ตาม “กฎหมายป้องกันการสะกดรอยตาม”

พฤติกรรมการสะกดรอยบางรูปแบบอาจไม่เข้าข่ายการกระทำผิดตามที่ระบุไว้ใน “กฎหมายป้องกันการสะกดรอยตาม” ประการแรกพฤติกรรมการสะกดรอยตามที่กฎหมายระบุไว้ต้องเป็นไปตามเงื่อนไขทั้ง 4 ข้อดังต่อไปนี้ :

“มุ่งเป้าไปที่บุคคลใดบุคคลหนึ่งอย่างเฉพาะเจาะจง” “กระทำซ้ำๆ หรือ ต่อเนื่อง” “มีความเกี่ยวข้องกับเพศ” “บังคับขืนใจผู้อื่นจนทำให้เกิดความหวาดกลัว”

1. มุ่งเป้าไปที่บุคคลใดบุคคลหนึ่งอย่างเฉพาะเจาะจง :

- ✓ เจาะจงผู้เสียหาย
- ✗ เจาะจงหรือไม่เจาะจงกลุ่มบุคคล

2. กระทำซ้ำๆ หรือ ต่อเนื่อง :

- ✗ เกิดขึ้นเพียงครั้งเดียว หรือ เกิดขึ้นโดยบังเอิญ

3. มีความเกี่ยวข้องกับเพศ :

เกี่ยวข้องกับความแตกต่างทางสรีระระหว่างเพศชายและเพศหญิง ตลอดจนความเป็นเพศชายและเพศหญิงตามคำจำกัดความของวัฒนธรรมและสังคมในปัจจุบัน อย่างไรก็ตาม ไม่ได้จำกัดเฉพาะเพศตรงข้ามเท่านั้น แต่อาจรวมถึงเพศเดียวกันอีกด้วย เช่น พฤติกรรมคลั่งรัก การตามจับที่ไม่สมหวัง การเลือกปฏิบัติทางเพศ ตลอดจนการแกล้งแค้นและการข่มขู่ทางเพศ

4. บังคับขืนใจผู้อื่นจนทำให้เกิดความหวาดกลัว :

- ✓ บังคับขืนใจผู้เสียหาย
- ✓ ทำให้ผู้เสียหายรู้สึกไม่สบายใจหรือเกิดความหวาดกลัวอย่างชัดเจน
- ✓ ส่งผลต่อการดำเนินชีวิตประจำวันหรือการดำรงชีวิตในสังคม
- ✓ เกินกว่าขอบเขตที่สังคมจะยอมรับได้

ประการที่สอง จะต้องเข้าข่าย 1 ใน 8 รูปแบบการกระทำผิดดังต่อไปนี้ :

1. คอยเฝ้าสังเกตการณ์ :

เฝ้าสังเกต สืบสวน และติดตามพฤติกรรมของเหยื่อที่เป็นเป้าหมาย

2. ติดตามระยะประชิด :

ชุมนุมง ดักรอ สกศครอยตาม หรือพยายามเข้าใกล้บ้านและที่อยู่อาศัย สถานศึกษา สถานที่ทำงาน หรือสถานที่อื่นๆที่เหยื่อเข้าออกหรือทำกิจกรรมเป็นประจำ

3. เลือกปฏิบัติหรือถูกเหยียดหยาม :

ตักเตือน ชมเช้ หัวเราะเยาะ ต้าทอ เลือกปฏิบัติ เกลียดชัง หรือใช้คำพูดและการกระทำที่มีลักษณะคล้ายคลึงกับพฤติกรรมที่กล่าวไปแล้วข้างต้น

4. การคุกคามผ่านช่องทางการสื่อสาร :

รบกวนบุคคลเป้าหมายด้วยโทรศัพท์ โทรสาร เครื่องมือสื่อสารอิเล็กทรอนิกส์ อินเทอร์เน็ต หรืออุปกรณ์สื่อสารชนิดอื่นๆ

5. การตามจับอย่างไม่เหมาะสม :

นัดเจอ ติดต้อ หรือใช้วิธีอื่นๆในการตามจับบุคคลเป้าหมาย

6. ส่งของให้บุคคลเป้าหมาย :

ส่งของ ฝากของ แสดงหรือเผยแพร่ข้อความ ภาพ เสียง วิดีโอ หรือสิ่งของอื่นๆ ให้แก่บุคคลเป้าหมาย

7. ทำให้เสื่อมเสียชื่อเสียง :

การประกาศหรือแสดงข้อมูล/สิ่งของที่ทำลายชื่อเสียงของบุคคลเป้าหมาย

8. ลักลอบใช้ข้อมูลส่วนบุคคล :

ลักลอบนำข้อมูลส่วนบุคคลของบุคคลเป้าหมายไปส่งซื้อสินค้าและบริการโดยมิได้รับความยินยอมจากบุคคลนั้น ๆ

Q&A

เพื่อนบ้านมากครั้งที่บ้านเป็นประจำเนื่องจากปัญหาที่จอดรถ หรือเจ้าหน้าที่ตามมาทวงหนี้ถึงบ้านและที่ทำงาน พฤติกรรมเหล่านี้เป็นการกระทำที่เข้าข่าย "การสะกดรอยตาม" หรือไม่?

ข้อพิพาทระหว่างเพื่อนบ้านหรือการที่ชุมนุมเรียกเก็บหนี้จากเจ้าหน้าที่ ไม่เข้าข่ายการกระทำที่เกี่ยวข้องกับเพศตามที่ระบุใน

"กฎหมายป้องกันการสะกดรอยตาม" จึงไม่ถือเป็น การกระทำผิดฐานสะกดรอยตาม อย่างไรก็ตาม การกระทำดังกล่าวสามารถดำเนินการตาม

"กฎหมายอาญาแห่งสาธารณรัฐจีน" หรือ "กฎหมายว่าด้วยการรักษาความสงบเรียบร้อยทางสังคม" ได้

ประเภทของการสะกดรอยตามที่พบบ่อยและบทลงโทษ

“การสะกดรอยตามทั่วไป” ผู้เสียหายจำเป็นต้องแจ้งความจึงจะมีการดำเนินการตามกฎหมาย

1. A ไปดีกร้อ B หน้าบริษัทติดต่อกันหลายวัน เมื่อเห็น B เดินออกจากที่ทำงาน จึงแอบสะกดรอยตามไปยังที่พัก ทั้งยังใช้โทรศัพท์มือถือถ่ายได้กระโปรงของ B จากบริเวณบันได
2. เนื่องจาก A แอบชอบและต้องการจะตามจีบ B จึงส่งข้อความคุกคาม B หลายฉบับ เพื่อขอให้ B ยอมคบหาด้วย
3. A เป็นแฟนคลับของ B ซึ่งเป็นนักร้อง ช่วงกลางดึก A ไปที่บ้านของ B และกดกริ่งซ้ำ ๆ หลาย ๆ ครั้ง โดยอ้างว่าต้องการจะส่งชุปรีออน ๆ ให้ B ตื่น จากนั้น A ได้โพสต์ข้อความลงเฟซบุ๊กส่วนตัวทำให้ผู้อื่นเข้าใจว่าตนมีความสัมพันธ์ทางเพศกับ B แล้ว

บทลงโทษ

กักขัง/จำคุกไม่เกิน 1 ปี หรือ ปรับไม่เกิน 100,000 เหรียญได้ห้วน หรือ ทั้งจำทั้งปรับ

“การสะกดรอยตามที่มีโทษสถานหนัก” เป็นความผิดที่สามารถดำเนินคดีได้แม้จะไม่มีแจ้งความจากผู้เสียหาย

ผู้ใดกระทำความผิดฐานสะกดรอยตาม โดยพกพาอาวุธหรือวัตถุอันตรายอื่นใด ต้องระวางโทษจำคุกไม่เกิน 5 ปี หรือกักขัง หรือปรับไม่เกิน 500,000 เหรียญได้ห้วน หรือทั้งจำทั้งปรับ

→ A ต้องการคืนดีกับ B อดีตแฟนสาว จึงดีกร้ออยู่หน้าบ้านของ B เมื่อ B ขับรถออกจากบ้าน A ได้ใช้ไม้เบสบอลทุบกระจกรถของ B เพื่อบังคับให้ B ลงจากรถ มาพูดคุยเจรจาด้วย

ความผิดฐานฝ่าฝืนคำสั่งคุ้มครองเพื่อป้องกันการสะกดรอยตาม

A คุกคาม B โดยการตามจีบอย่างบ้าคลั่ง แม้ว่า B จะยื่นคำร้องและได้รับคำสั่งคุ้มครองเพื่อป้องกันการสะกดรอยตามแล้ว แต่ A ยังคงมีพฤติกรรมตามที่ได้กล่าวไปข้างต้นอย่างต่อเนื่อง

บทลงโทษ

กักขัง/จำคุกไม่เกิน 3 ปี หรือ ปรับไม่เกิน 300,000 เหรียญได้ห้วน หรือทั้งจำคุกทั้งปรับ

Q&A

หากคู่กรณีมีพฤติกรรมคุกคามคุ้มครอง บุคคลในครอบครัว หรือเพื่อนฝูงของผู้ถูกรกระทำ เนื่องจากมีเจตนาตามจีบหรือแสวงหาความสัมพันธ์กับผู้ถูกรกระทำอาจถือเป็นการกระทำที่เข้าข่ายการสะกดรอยตามตามกฎหมายได้หรือไม่ ?

ตัวอย่างเช่น :

A คุกคาม C ซึ่งเป็นพี่สาว (หรือรูมเมท) ของ B อย่างต่อเนื่อง เพื่อบังคับให้ C เปิดหมายเลขโทรศัพท์มือถือและที่อยู่ทำงานใหม่ของ B เพื่อจะกลับไปขอคืนดี

→ C มีสิทธิแจ้งความเพื่อดำเนินคดีกับ A ในข้อหาสะกดรอยตาม

2-2 เมื่อถูกสะกดรอยตาม จะมีวิธีรับมืออย่างไร ?

ท่านควรปฏิบัติดังนี้

หากพบเห็นบุคคลต้องสงสัย

หากท่านสงสัยว่าตนเองอาจตกเป็นเป้าหมายของการสะกดรอยตาม แต่ยังไม่สามารถยืนยันได้แน่ชัด ควรแจ้งให้เพื่อนร่วมงาน บุคคลใกล้ชิด สมาชิกในครอบครัว เจ้าหน้าที่รักษาความปลอดภัยในที่พักอาศัย หรือในสถานที่ทำงานทราบ เพื่อร่วมกันเฝ้าระวังและสังเกตสถานการณ์ ทั้งนี้ควรพิจารณาเปลี่ยนแปลงเส้นทาง หรือวิธีการเดินทางที่ใช้เป็นประจำตลอดจนเปลี่ยนหมายเลขโทรศัพท์มือถือ และรีบแจ้งความต่อเจ้าหน้าที่ตำรวจถ้าจำเป็น (สายด่วนแจ้งเหตุ 110)

เพิ่มความระมัดระวัง

ขณะขึ้นหรือลงจากรถ ควรตรวจสอบสภาพแวดล้อมภายในรถและบริเวณที่จอดรถ และควรล็อกประตูรถทันทีหลังขึ้นหรือลงจากรถด้วย ควรหลีกเลี่ยงการเปิดเผยข้อมูลส่วนบุคคล (เช่น สถานที่ทำงานหรือที่อยู่อาศัย) ที่มากเกินไปจนจำเป็นบนสื่อสังคมออนไลน์ และควรพิจารณาอย่างถี่ถ้วน ก่อนที่จะระบุพิกัดที่ตั้งบนโพสต์หรือเรื่องราว (Story) บนแพลตฟอร์มโซเชียลมีเดีย เพื่อป้องกันการตกเป็นเป้าหมายของผู้ไม่หวังดี อาจพกนกหวีดหรืออุปกรณ์ป้องกันตัวติดตัวไว้

รวบรวมสติและขอความช่วยเหลือ

เมื่อพบว่าตนเองถูกสะกดรอยตาม ให้มุ่งหน้าไปยังพื้นที่ที่มีผู้คนพลุกพล่าน (เช่น ร้านค้า) จากนั้นขอความช่วยเหลือจากผู้คนในละแวกนั้นหรือพนักงานของร้านค้าในการโทรแจ้งเจ้าหน้าที่ตำรวจ

จะมีวิธีเก็บรวบรวมหลักฐานอย่างไร ?

- บันทึกข้อมูลเกี่ยวกับการถูกสะกดรอยตามเพื่อเป็นประโยชน์ต่อเจ้าหน้าที่ตำรวจในการติดตามตัวจากกล้องวงจรปิด เช่น ระยะเวลาและสถานที่เกิดเหตุ รูปพรรณสัณฐานและลักษณะการแต่งกายของผู้กระทำกร ทิศทางที่ผู้กระทำกรหลบหนี ตลอดจนหมายเลขทะเบียนรถ เป็นต้น
- รวบรวมหลักฐานต่างๆ ที่เกี่ยวข้อง เช่น ข้อความ ภาพถ่าย คลิปเสียง หรือคลิปวิดีโอ และนำไปให้เจ้าหน้าที่ตำรวจ
- สามารถขอให้สมาชิกในครอบครัว เพื่อน หรือเพื่อนร่วมงาน มาช่วยเป็นพยานได้

2-3 คำถามที่พบบ่อยเกี่ยวกับกระบวนการจัดการกรณีสะกดรอยตาม

เมื่อแจ้งความแล้วจะได้รับความช่วยเหลืออย่างไรบ้าง

→ อ่านรายละเอียดหน้า 46-47

“หนังสือแจ้งเตือนเป็นลายลักษณ์อักษร” และ “คำสั่งคุ้มครองเพื่อป้องกันการสะกดรอยตาม” มีประโยชน์อย่างไร

เมื่อเจ้าหน้าที่ตำรวจสืบสวนและพบว่ามีความผิดกรณีการสะกดรอยตามที่อาจเข้าข่ายความผิดทางอาญา เจ้าหน้าที่ตำรวจจะออกหนังสือแจ้งเตือนเป็นลายลักษณ์อักษรแก่ผู้กระทำการตามอำนาจหน้าที่ของเจ้าหน้าที่ตำรวจหรือตามคำร้องของผู้เสียหาย ภายในระยะเวลา 2 ปีนับตั้งแต่เจ้าหน้าที่ตำรวจออก “หนังสือแจ้งเตือนเป็นลายลักษณ์อักษร” หากผู้กระทำการยังคงสะกดรอยตามท่านอีก ท่านสามารถยื่นคำร้องต่อศาลเพื่อขอออก “คำสั่งคุ้มครองเพื่อป้องกันการสะกดรอยตาม” โดยมีเนื้อหาดังต่อไปนี้:

1. ห้ามไม่ให้ผู้ก่อเหตุกระทำการสะกดรอยตามท่าน
 2. สั่งให้ผู้ก่อเหตุอยู่ห่างจากสถานที่ต่างๆตามระยะทางที่กำหนด
 3. ห้ามไม่ให้ผู้ก่อเหตุเข้าถึงข้อมูลทะเบียนราษฎร์ของท่าน
 4. ออกคำสั่งให้ผู้ก่อเหตุเข้ารับการรักษาเพื่อปรับเปลี่ยนพฤติกรรมตามแผนที่กำหนด
 5. มาตรการอื่นๆที่จะป้องกันไม่ให้ผู้ก่อเหตุกระทำการสะกดรอยตามซ้ำอีก
- ✘ หากผู้ก่อเหตุฝ่าฝืนคำสั่งคุ้มครอง เจ้าหน้าที่ตำรวจสามารถจับกุมตัวฐานกระทำความผิดซึ่งหน้า

หากไม่เห็นด้วยกับการที่เจ้าหน้าที่ตำรวจ ออก/ไม่ออก “หนังสือเตือนเป็นลายลักษณ์อักษร” สามารถดำเนินการอย่างไรได้บ้าง ?

1. ผู้ก่อเหตุไม่เห็นด้วยกับการที่เจ้าหน้าที่ตำรวจออก “หนังสือเตือนเป็นลายลักษณ์อักษร”
2. ผู้เสียหายไม่เห็นด้วยกับการที่เจ้าหน้าที่ตำรวจไม่ออก “หนังสือเตือนเป็นลายลักษณ์อักษร”
 - ทั้งผู้ก่อเหตุและผู้เสียหายสามารถยื่นคำคัดค้านภายใน 10 วัน นับตั้งแต่วันที่รับแจ้งว่าเจ้าหน้าที่ตำรวจได้ออกหรือไม่ได้ออก “หนังสือแจ้งเตือนเป็นลายลักษณ์อักษร”

ต้องรอนกว่าผู้ก่อเหตุกระทำผิดซ้ำหลังจากได้รับหนังสือเตือนเป็นลายลักษณ์อักษรแล้ว จึงจะสามารถยื่นคำร้องขอ “คำสั่งคุ้มครองเพื่อป้องกันการสะกดรอยตาม” ใช่หรือไม่ ?

โดยหลักแล้ว ใช่

กรณียกเว้น

1. หากท่านและผู้ก่อเหตุมีความสัมพันธ์เป็น “สมาชิกในครอบครัว” หรือ “คู่รักที่มีความสัมพันธ์ใกล้ชิดแต่ไม่ได้อยู่ร่วมชายคาเดียวกัน” ตามที่กำหนดไว้ใน “กฎหมายป้องกันความรุนแรงในครอบครัว” ท่านสามารถยื่นคำร้องขอ “คำสั่งคุ้มครองทางแพ่ง” ต่อศาล หรือให้เจ้าหน้าที่ตำรวจยื่นคำร้องแทนท่านได้
2. นอกจากนี้ เจ้าหน้าที่ป้องกันและปราบปรามความรุนแรงในครอบครัว ยังสามารถใช้สิทธิ์ในอำนาจหน้าที่ยื่นคำร้องขอ “คำสั่งคุ้มครองทางแพ่ง” โดยพิจารณาจากสถานการณ์อันตรายที่เกิดขึ้นได้อีกด้วย
 - อ่านรายละเอียดเกี่ยวกับ “คำสั่งคุ้มครองทางแพ่ง” ได้ที่หน้า 35-37

1

การป้องกันและจัดการกับคดีความรุนแรงทางเพศ

§ 3

การถ่ายภาพและเผยแพร่ภาพที่มีเนื้อหาทางเพศโดยไม่ได้รับอนุญาต

ความผิดเกี่ยวกับ “สื่อลามก” ที่พบบ่อยและบทลงโทษ

18

- การแอบถ่ายภาพหรือวิดีโอผู้อื่นโดยไม่ได้รับอนุญาต
- การบังคับถ่ายภาพสื่อลามก
- การเผยแพร่สื่อลามกโดยไม่ได้รับอนุญาต
- การผลิตและเผยแพร่สื่อลามกที่เป็นเท็จ

พฤติกรรมเหล่านี้ ถือว่าผิดกฎหมายหรือไม่ ?

19

- ขณะที่ฉันทถ่ายภาพหรือวิดีโอที่มีเนื้อหาทางเพศ ฉันได้รับการอนุญาตจากอีกฝ่ายแล้ว การกระทำเช่นนี้จะเป็นการกระทำที่ผิดกฎหมายหรือไม่ ?
- ฉันมั่นใจว่าฉันไม่เคยไปยังสถานที่ที่ปรากฏอยู่ในคลิปวิดีโอ และไม่รู้จักบุคคลอีกฝ่ายที่ปรากฏอยู่ในวิดีโอด้วย แต่คนที่ปรากฏในวิดีโอกลับมีรูปร่างหน้าตาเหมือนฉัน ฉันควรทำอย่างไร ? ควรแจ้งตำรวจหรือไม่ ?
- หากมีคนส่งสื่อลามกมาให้ฉัน และฉันก็ครอบครองไว้โดยไม่ได้นำไปเผยแพร่ต่อ การกระทำดังกล่าวจะถือว่าฉันทำผิดกฎหมายหรือไม่ ?

เมื่อถูกแอบถ่ายภาพหรือวิดีโอที่มีเนื้อหาทางเพศ จะมีวิธีรับมืออย่างไร ?

20

- ท่านควรปฏิบัติดังนี้
- จะมีวิธีเก็บรวบรวมหลักฐานอย่างไร ?

คำถามที่พบบ่อยเกี่ยวกับกระบวนการจัดการกรณีสื่อลามก

21

- เมื่อแจ้งความแล้วจะได้รับความช่วยเหลืออย่างไรบ้าง ?
- หากจะร้องเรียนเพื่อขอให้ลบสื่อลามกอนาจาร จะต้องดำเนินการอย่างไร ?
- หลังจากแจ้งความหรือร้องเรียนเพื่อขอให้ลบสื่อลามกอนาจารแล้ว จะมีผลการดำเนินการดำเนินการหรือไม่ ?
- สามารถลบสื่อลามกอนาจารที่เผยแพร่บนอินเทอร์เน็ตออกทั้งหมดได้ไหม ?
- สามารถยื่นคำร้องขอให้มีการออกคำสั่งคุ้มครองการถูกลักลอบถ่ายภาพลามกอนาจารได้ไหม ?
- คำสั่งคุ้มครองเหยื่ออาชญากรรมมีประโยชน์อย่างไรบ้าง ?

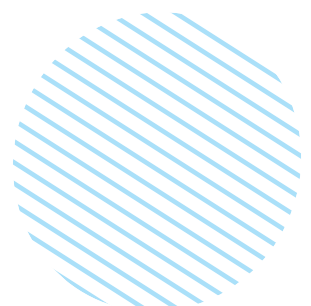

§ 3

การถ่ายภาพและเผยแพร่ภาพที่มีเนื้อหาทางเพศโดยไม่ได้รับอนุญาต

3-1 ความผิดเกี่ยวกับ “สื่อลามก” ที่พบบ่อยและบทลงโทษ

การแอบถ่ายภาพหรือวิดีโอผู้อื่นโดยไม่ได้รับอนุญาต

ในระหว่างที่ A คบหากับ B A ใช้โทรศัพท์มือถือแอบถ่าย B ขณะเข้าห้องน้ำและขณะที่ทั้งสองกำลังมีเพศสัมพันธ์กันด้วย

บทลงโทษ

จำคุกไม่เกิน 3 ปี

การบังคับให้ถ่ายสื่อลามก

A ช่มชู้และบีบบังคับให้ B ถอดเสื้อผ้าออกทั้งหมดเพื่อจะถ่ายภาพอวัยวะเพศ โดยข่มขู่ว่า หากไม่ปฏิบัติตามจะทำให้ B สูญเสียงาน

บทลงโทษ

จำคุกไม่เกิน 5 ปี และปรับไม่เกิน 500,000 เหรียญได้ห้วน

การเผยแพร่สื่อลามกโดยไม่ได้รับอนุญาต

A แอบนำคลิปวิดีโอขณะมีเพศสัมพันธ์กับ B ไปเผยแพร่โดยไม่ได้รับอนุญาตจาก B โดยคลิปวิดีโอดังกล่าวเป็นคลิปที่ทั้งสองตกลงที่จะบันทึกเอาไว้

บทลงโทษ

จำคุกไม่เกิน 5 ปี และ ปรับไม่เกิน 500,000 เหรียญได้ห้วน

การผลิตและเผยแพร่สื่อลามกที่มีเนื้อหาเป็นเท็จ

A ผลิตคลิปวิดีโอโดยตัดต่อภาพใบหน้าของ B เข้ากับคลิปวิดีโอของผู้อื่นขณะกำลังมีเพศสัมพันธ์ พร้อมเผยแพร่คลิปดังกล่าวบนโลกอินเทอร์เน็ต

บทลงโทษ

กักขัง/จำคุกไม่เกิน 5 ปี หรือ ปรับไม่เกิน 500,000 เหรียญได้ห้วน หรือ ทั้งจำทั้งปรับ

※ การจำหน่ายภาพหรือคลิปวิดีโอที่มีเนื้อหาทางเพศของผู้อื่น : เพิ่มโทษกึ่งหนึ่งจากที่ได้กล่าวไปข้างต้น

※ การจำหน่ายสื่อลามกที่มีเนื้อหาเป็นเท็จ : จำคุกไม่เกิน 7 ปี และ ปรับไม่เกิน 700,000 เหรียญได้ห้วน

3-2 พฤติกรรมเหล่านี้ ถือว่าผิดกฎหมายหรือไม่ ?

ขณะที่ฉันถ่ายภาพหรือวิดีโอที่มีเนื้อหาทางเพศ ฉันได้รับการอนุญาตจากอีกฝ่ายแล้ว การกระทำเช่นนี้จะถือเป็นการกระทำที่ผิดกฎหมายหรือไม่ ?

ต้องพิจารณาด้วยว่า ในขณะที่นั้นบุคคลที่ถูกถ่ายภาพหรือวิดีโอเป็นผู้บรรลุนิติภาวะหรือไม่ :

หากผู้ที่ถูกถ่ายภาพหรือวิดีโอยังเป็นผู้เยาว์ การกระทำดังกล่าวจะถือว่าการกระทำที่ผิดกฎหมายแม้จะได้รับความยินยอมก็ตาม

→ หากเป็นภาพขณะมีเพศสัมพันธ์อาจจะเข้าข่ายการกระทำผิดฐานล่วงละเมิดทางเพศ

Q: ถ้าอย่างนั้น การถ่ายภาพหรือวิดีโอที่มีเนื้อหาทางเพศของผู้บรรลุนิติภาวะ ไม่ถือเป็นการกระทำที่ผิดกฎหมายใช่หรือไม่ ?

A: หากผู้บรรลุนิติภาวะยินยอมให้ถ่ายภาพหรือวิดีโอที่มีเนื้อหาทางเพศ แต่ภาพเหล่านั้นกลับถูกเผยแพร่โดยไม่ได้อนุญาต

การกระทำดังกล่าวก็ถือเป็นการกระทำที่ผิดกฎหมายเช่นกัน

✘ กฎหมายของไต้หวันระบุไว้ว่า “ผู้เยาว์” หมายถึง “ผู้ที่มีอายุต่ำกว่า 18 ปี บริบูรณ์”

★ หากผู้เสียหายจากภาพถ่ายหรือวิดีโอที่มีเนื้อหาลามกอนาจารมีอายุต่ำกว่า 18 ปีบริบูรณ์ ผู้ก่อเหตุจะต้องได้รับโทษฐานละเมิด

“กฎหมายป้องกันการแสวงหาประโยชน์ทางเพศจากเด็กและเยาวชน” ซึ่งบทลงโทษจะรุนแรงกว่าการฝ่าฝืน “กฎหมายอาญาแห่งสาธารณรัฐจีน”

ฉันมั่นใจว่าฉันไม่เคยไปยังสถานที่ที่ปรากฏอยู่ในคลิปวิดีโอ และไม่รู้จักบุคคลอีกฝ่ายที่ปรากฏอยู่ในวิดีโอด้วย แต่คนที่ปรากฏในวิดีโอกลับมีรูปร่างหน้าตาเหมือนฉัน ฉันควรทำอย่างไร ควรแจ้งตำรวจหรือไม่ ?

กรณีดังกล่าวเป็นไปได้ว่าอาจเกิดจากการใช้เทคโนโลยี Deepfake ซึ่งเป็นเทคโนโลยีปลอมแปลงใบหน้าโดยนำไปตัดต่อกับร่างกายของผู้อื่น

เพื่อให้เข้าใจผิดว่าเป็นคลิปหลุดของท่าน โดยอาจมีวัตถุประสงค์เพื่อหลอกลวงหรือข่มขู่เพื่อเรียกทรัพย์สิน ซึ่งถือว่าการกระทำที่ผิดกฎหมาย

ท่านสามารถแจ้งความต่อเจ้าหน้าที่ตำรวจเพื่อดำเนินคดีตามกฎหมายได้

หากมีคนส่งสื่อลามกมาให้ฉัน และฉันก็ครอบครองไว้โดยไม่ได้นำไปเผยแพร่ต่อ การกระทำดังกล่าวจะถือว่าฉันทำผิดกฎหมายหรือไม่ ?

การครอบครองสื่อลามกที่เป็นภาพของ “ผู้เยาว์” โดยไม่มีเหตุผลที่ชอบด้วยกฎหมาย อาจต้องโทษจำคุกไม่เกิน 3 ปี และปรับไม่เกิน 600,000 เหรียญไต้หวัน

3-3 เมื่อถูกแอบถ่ายภาพหรือวิดีโอที่มีเนื้อหาทางเพศ จะมีวิธีรับมืออย่างไร ?

ท่านควรปฏิบัติดังนี้

1. หากพบว่าตนเองถูกแอบถ่าย ควรตะโกนเสียงดังเพื่อให้ผู้ก่อเหตุหยุดการกระทำดังกล่าวทันที จากนั้นขอความช่วยเหลือจากคนในครอบครัว เพื่อนฝูง คนที่อยู่ในละแวกนั้น หรือพนักงานในร้านค้า ให้ช่วยแจ้งความต่อเจ้าหน้าที่ตำรวจ รวมถึงต้องระวังอย่าให้ผู้ก่อเหตุหลบหนีหรือทำลายหลักฐานได้
2. หากพบว่าภาพหรือวิดีโอที่มีเนื้อหาทางเพศของท่านถูกเผยแพร่บนโลกอินเทอร์เน็ต ให้เก็บรวบรวมหลักฐานที่เกี่ยวข้อง จากนั้นไปแจ้งความที่สถานีตำรวจที่ใกล้ที่สุดทันที

จะมีวิธีเก็บรวบรวมหลักฐานอย่างไร ?

บันทึกภาพหน้าจอทันที

เนื่องจากบางแพลตฟอร์มจำกัดเวลาหรือจำนวนครั้งในการรับชม ดังนั้นหากพบว่าภาพหรือคลิปที่มีเนื้อหาทางเพศของตนเองถูกเผยแพร่บนโลกออนไลน์ให้บันทึกหน้าจอโดยทันที มิเช่นนั้นอาจไม่สามารถกลับไปบันทึกหลักฐานได้ในภายหลัง

ภาพที่บันทึกหน้าจอควรประกอบด้วยข้อมูลดังต่อไปนี้ให้ได้มากที่สุด เพื่อสะดวกต่อการสืบสวนของเจ้าหน้าที่ตำรวจ :

1. ชื่อเว็บไซต์ URL และเนื้อหาของภาพหรือคลิป
2. วันและเวลาที่โพสต์ ชื่อบัญชีผู้เผยแพร่และข้อมูลต่างๆที่เกี่ยวข้อง เช่น IP Address วันและ วันเดือนปีเกิด บริษัทที่ทำงานอยู่ สถานศึกษา และภาพโปรไฟล์เป็นต้น
3. หากดูผ่านคอมพิวเตอร์ ควรบันทึกภาพแบบเต็มจอโดยให้เห็นวันที่และเวลาด้วย (ปรากฏอยู่มุมขวาล่างของหน้าจอ)

บันทึกข้อความการสนทนา

บันทึกหน้าจอ (Screenshot) ประวัติการสนทนาในโทรศัพท์ แอปพลิเคชันติดต่อสื่อสาร หรือโซเชียลมีเดีย

บันทึกเหตุการณ์โดยละเอียด

บันทึกเหตุการณ์ที่เกิดขึ้นโดยระบุข้อมูลรายละเอียด เช่น ใคร เหตุการณ์เป็นอย่างไร เวลา สถานที่ วัตถุหรือสิ่งของที่เกี่ยวข้อง

✘ หมายเหตุ

1. ทบทวนและจดบันทึกเหตุการณ์ :
ทบทวนว่าเหตุการณ์แอบถ่ายอาจเกิดขึ้นที่ใด เวลาใด และใครเป็นคู่กรณี
2. อย่าบล็อกหรือลบรายชื่อผู้ติดต่อ :
อย่าลบประวัติการสนทนาระหว่างคู่กรณี (ควรบันทึกหน้าจอเก็บไว้) และไม่ควรรบล็อกคู่กรณีด้วย
3. ปฏิเสธการข่มขู่เพื่อเรียกทรัพย์สิน :
อย่าโอนเงินหรือถ่ายภาพลับแล้วส่งให้คู่กรณีเพิ่มเติมเพราะกลัวภาพจะถูกเผยแพร่ เพราะภาพที่ส่งไปเพิ่มอาจถูกนำไปเผยแพร่ต่อได้เช่นกัน
4. ปฏิเสธการนัดพบเป็นการส่วนตัว :
อย่านัดพบคู่กรณีเป็นการส่วนตัว ทั้งนี้เพื่อป้องกันอันตรายที่อาจเพิ่มขึ้น

3-4 คำถามที่พบบ่อยเกี่ยวกับกระบวนการจัดการกรณีล่วงละเมิด

เมื่อแจ้งความแล้วจะได้รับความช่วยเหลืออย่างไรบ้าง ?

→ อ่านรายละเอียดหน้า 46-47

หากจะร้องเรียนเพื่อขอให้ลบสื่อลามกอนาจาร จะต้องดำเนินการอย่างไร ?

ศูนย์จัดการสื่อลามกอนาจาร กระทรวงสาธารณสุขและสวัสดิการไต้หวัน (<https://tw-ncii.win.org.tw/>)

ร้องเรียนด้วยตนเอง

สามารถร้องเรียนด้วยตนเองได้ผ่านเว็บไซต์ของศูนย์จัดการสื่อลามกอนาจาร

เจ้าหน้าที่ตำรวจให้ความช่วยเหลือในการร้องเรียนหลังแจ้งความ

หลังจากที่ลงบันทึกคำให้การเรียบร้อยแล้ว

เจ้าหน้าที่ตำรวจจะให้ความช่วยเหลือในการยื่นเรื่องร้องเรียนผ่านทางเว็บไซต์ของศูนย์จัดการสื่อลามกอนาจาร

หลังจากแจ้งความหรือร้องเรียนเพื่อขอให้ลบสื่อลามกอนาจารแล้ว จะมีการแจ้งผลการดำเนินการหรือไม่ ?

สำนักงานอัยการท้องถิ่นหรือศาลจะส่งเอกสารแจ้งให้ท่านทราบเป็นลายลักษณ์อักษร

ศูนย์จัดการสื่อลามกอนาจารจะแจ้งผลการดำเนินการหลังจากที่ท่านยื่นคำร้องขอลบสื่อลามกอนาจาร

สามารถลบสื่อลามกอนาจารที่เผยแพร่บนอินเทอร์เน็ตออกทั้งหมดได้ไหม ?

ศูนย์จัดการสื่อลามกอนาจารสามารถลบได้เพียงสื่อบนที่อยู่เว็บไซต์ที่ท่านแจ้งไปเท่านั้น

สามารถยื่นคำร้องขอให้มีการออกคำสั่งคุ้มครองการถูกลักลอบถ่ายภาพลามกอนาจารได้ไหม ?

1. ขณะที่บันทึกคำให้การท่านสามารถขอให้อัยการออกหนังสือคำสั่งคุ้มครองเหยื่ออาชญากรรมได้

→ อ่านรายละเอียดหน้า 22

2. หากท่านและผู้ก่อเหตุมีความสัมพันธ์เป็น “สมาชิกในครอบครัว” หรือ “คู่รักที่มีความสัมพันธ์ใกล้ชิดแต่ไม่ได้อยู่ร่วมชายคาเดียวกัน” ตามที่กำหนดไว้ใน “กฎหมายป้องกันความรุนแรงในครอบครัว” ท่านสามารถยื่นคำร้องขอ “คำสั่งคุ้มครองทางแพ่ง” ต่อศาล หรือให้เจ้าหน้าที่ตำรวจยื่นคำร้องแทนท่านได้

→ อ่านรายละเอียดเพิ่มเติมเกี่ยวกับ “คำสั่งคุ้มครองทางแพ่ง” หน้า 35-37

คำสั่งคุ้มครองเหยื่ออาชญากรรมมีประโยชน์อย่างไรบ้าง ?

ในกรณีอาชญากรรมที่มีผู้เสียชีวิต บาดเจ็บสาหัส ถูกล่วงละเมิดทางเพศ หรือเกี่ยวข้องกับภาพและวิดีโอที่มีเนื้อหาทางเพศ ศาสตราจารย์สามารถออกคำสั่งคุ้มครองผู้เสียหายจากการถูกล่วงละเมิดได้ หากพิจารณาแล้วว่ามีความจำเป็น โดยคำสั่งดังกล่าวจะกำหนดระยะเวลาสูงสุดไม่เกิน 2 ปี ซึ่งผู้กระทำความผิดต้องปฏิบัติตามข้อกำหนดต่อไปอย่างเคร่งครัด (อธิบายโดยสังเขป) :

ห้ามติดต่อหรือกระทำการที่เป็นอันตราย

อัยการหรือศาลสามารถออกคำสั่งให้ผู้ก่อเหตุปฏิบัติตามข้อกำหนดต่อไปนี้ :

1. ห้ามกระทำการที่เป็นอันตรายต่อชีวิต ร่างกาย หรือทรัพย์สินของผู้เสียหายหรือสมาชิกในครอบครัวผู้เสียหาย
2. ห้ามข่มขู่ คุกคาม รมกวน หรือพยายามติดต่อกับผู้เสียหายหรือครอบครัวผู้เสียหาย
3. ห้ามเข้าใกล้ที่พักอาศัย โรงเรียน สถานที่ทำงาน หรือสถานที่ที่ผู้เสียหายหรือครอบครัวเข้าออกเป็นประจำ โดยปราศจากเหตุอันควร
4. ห้ามกระทำการใดๆ ที่อาจเป็นอันตรายต่อผู้เสียหายหรือสมาชิกในครอบครัวด้วยวิธีอื่นๆ

ห้ามผลิตซ้ำ หรือ เผยแพร่สื่อลามกอนาจาร

อัยการหรือศาลสามารถออกคำสั่งให้ผู้ก่อเหตุ

1. ห้ามผลิตซ้ำ ส่งต่อ เผยแพร่ ส่งมอบ เปิดเผยต่อสาธารณะ หรือ ใช้วิธีอื่นใดที่ทำให้ผู้อื่นสามารถเข้าถึงสื่อลามกอนาจาร
2. มอบหรือส่งคืนสื่อลามกอนาจารของผู้เสียหาย
3. ลบหรือยื่นคำขอลบสื่อลามกอนาจารของผู้เสียหายที่ถูกอัปโหลดไปแล้ว

※ หากผู้ก่อเหตุฝ่าฝืนคำสั่งคุ้มครอง เจ้าหน้าที่ตำรวจสามารถจับกุมตัวฐานกระทำความผิดซึ่งหน้า

1

การป้องกันและจัดการกับคดีความรุนแรงทางเพศ

§ 4

การแสวงหาผลประโยชน์ทางเพศจากเด็กและเยาวชน

ความผิดเกี่ยวกับการแสวงหาผลประโยชน์ทางเพศจากเด็กและเยาวชนที่พบบ่อยและบทลงโทษ

24

- นิยามคำว่า “ผู้เยาว์” หรือ “ผู้ที่ยังไม่บรรลุนิติภาวะ” ตามกฎหมายของไต้หวัน
- ความผิดที่พบบ่อยและบทลงโทษ
 - การมีเพศสัมพันธ์กับผู้เยาว์โดยมีค่าตอบแทน
 - บังคับให้ผู้เยาว์กระทำการลามกอนาจารหรือแสดงพฤติกรรมทางเพศให้ผู้อื่นดู
 - การถ่ายทำสื่อลามกอนาจารร่วมกับผู้เยาว์
 - การเผยแพร่ภาพหรือคลิปวิดีโอลามกอนาจารของผู้เยาว์
 - การจัดหาผู้เยาว์ไปเป็นพนักงานนั่งตมในสถานบริการ
 - ครอบครองภาพหรือคลิปลามกอนาจารของผู้เยาว์โดยไม่มีเหตุอันควร
 - ชำระค่าตอบแทนเพื่อครอบครองหรือเสพสื่อลามกของผู้เยาว์

เมื่อผู้เยาว์ตกเป็นเหยื่อการแสวงหาผลประโยชน์ทางเพศควรรับมืออย่างไร?

26

- ท่านควรปฏิบัติดังนี้
- จะมีวิธีเก็บรวบรวมหลักฐานอย่างไร

คำถามที่พบบ่อยเกี่ยวกับกระบวนการจัดการกรณีการแสวงหาผลประโยชน์ทางเพศจากเด็กและเยาวชน

26

- เมื่อแจ้งความแล้วจะได้รับความช่วยเหลืออย่างไรบ้าง ?
- จะมีการจัดหาที่พักพิงให้ผู้เสียหายหรือไม่ ?

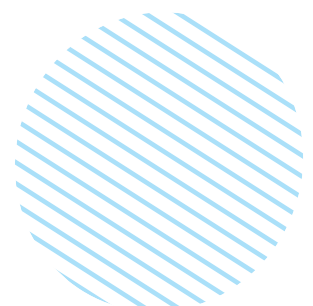

§ 4

การแสวงหาผลประโยชน์ทางเพศ จากเด็กและเยาวชน

4-1

ความผิดเกี่ยวกับการแสวงหาผลประโยชน์ทางเพศจากเด็กและเยาวชนที่พบบ่อยและบทลงโทษ

นิยามคำว่า “ผู้เยาว์” หรือ “ผู้ที่ยังไม่บรรลุนิติภาวะ” ตามกฎหมายของไต้หวัน

ตามกฎหมายไต้หวัน “ผู้เยาว์” หรือ “ผู้ที่ยังไม่บรรลุนิติภาวะ” หมายถึงผู้ที่มีอายุไม่ครบ 18 ปีบริบูรณ์

ความผิดที่พบบ่อยและบทลงโทษ

การมีเพศสัมพันธ์กับผู้เยาว์โดยมีค่าตอบแทน

A ผู้บรรลุนิติภาวะ มีเพศสัมพันธ์กับ B ซึ่งเป็นผู้เยาว์ โดย B สมยอมพร้อมรับค่าตอบแทนจำนวน 6,000 เหรียญไต้หวัน

★หมายเหตุ :

1. การมีเพศสัมพันธ์กับผู้เยาว์โดยจ่ายค่าตอบแทนถือเป็นการกระทำความผิดฐานละเมิด “กฎหมายป้องกันการแสวงหาประโยชน์ทางเพศจากเด็กและเยาวชน” ไม่ว่าจะกรณีจะยินยอมหรือไม่ก็ตาม
2. นอกจากนี้ การมีเพศสัมพันธ์กับผู้ที่มีอายุไม่ครบ 16 ปี บริบูรณ์ ยังถือว่ามีความผิดฐานละเมิด “กฎหมายอาญาแห่งสาธารณรัฐจีน” ไม่ว่าจะกรณีจะยินยอมหรือไม่ หรือจะมีค่าตอบแทนหรือไม่ก็ตาม

บทลงโทษ

1. ผู้ใดมีเพศสัมพันธ์โดยมีค่าตอบแทน หรือกระทำการลามกอนาจารกับผู้เยาว์ที่มีอายุต่ำกว่า 16 ปีบริบูรณ์ จะต้องระวางโทษตาม “กฎหมายอาญาแห่งสาธารณรัฐจีน” ดังนี้:
 - (1) กรณีที่ผู้เยาว์มีอายุไม่ถึง 14 ปีบริบูรณ์ : จำคุกตั้งแต่ 3 - 10 ปี
 - (2) กรณีที่ผู้เยาว์มีอายุครบ 14 ปีบริบูรณ์ แต่ไม่ถึง 16 ปีบริบูรณ์ : จำคุกไม่เกิน 7 ปี
 2. กรณีที่ผู้เยาว์มีอายุครบ 16 ปีบริบูรณ์ แต่ไม่ถึง 18 ปีบริบูรณ์ : ต้องระวางโทษกักขัง/จำคุกไม่เกิน 3 ปี หรือกักขัง หรือปรับไม่เกิน 100,000 เหรียญไต้หวัน
- ★ หาก A มีเพศสัมพันธ์กับ B โดยผ่านการแนะนำจากบุคคลที่สาม ผู้แนะนำจะมีโทษจำคุกตั้งแต่ 1 - 7 ปี และปรับไม่เกิน 3,000,000 เหรียญไต้หวัน.

บังคับให้ผู้เยาว์กระทำการลามกอนาจารหรือแสดงพฤติกรรมทางเพศให้ผู้อื่นดู

A ได้ตกลงว่าจ้าง B ซึ่งเป็นผู้เยาว์จับอวัยวะเพศของตัวเองให้ A ดู โดยให้ค่าตอบแทนเป็นจำนวน 6,000 เหรียญไต้หวัน ซึ่ง B ได้ตกลงยินยอม

บทลงโทษ

จำคุกตั้งแต่ 3-10 ปี และ ปรับไม่เกิน 3,000,000 เหรียญไต้หวัน

การถ่ายทำสื่อลามกอนาจารร่วมกับผู้เยาว์

ในระหว่างที่ A คบหากับ B ซึ่งยังเป็นผู้เยาว์ ได้ใช้โทรศัพท์มือถือบันทึกภาพขณะมีเพศสัมพันธ์กัน โดยผ่านการยินยอมจาก B

บทลงโทษ

จำคุกตั้งแต่ 1-7 ปี และปรับตั้งแต่ 100,000 – 1,000,000 เหรียญได้หวั่น

★ หากผู้กระทำความผิดยังไม่บรรลุนิติภาวะ การถ่ายทำสื่อที่มีเนื้อหาลามกอนาจารถือว่าเป็นการกระทำที่ผิดกฎหมาย แม้จะได้รับการยินยอมหรือไม่ก็ตาม !

เผยแพร่ภาพหรือคลิปวิดีโอลามกอนาจารของผู้เยาว์

A เผยแพร่ภาพถ่ายและคลิปวิดีโอที่เผยแพร่โดยผู้เยาว์ของ B ซึ่งเป็นผู้ที่ยังไม่บรรลุนิติภาวะบนอินเทอร์เน็ต

บทลงโทษ

จำคุกตั้งแต่ 1-7 ปี และปรับไม่เกิน 500,000 เหรียญได้หวั่น

การจัดหาผู้เยาว์ไปเป็นพนักงานนั่งตมในสถานบริการ

A นายหน้าแนะนำ B ซึ่งยังไม่บรรลุนิติภาวะไปทำงานเป็นพนักงานนั่งตมในสถานบริการ โดยให้ค่าจ้างวันละ 3,000 เหรียญได้หวั่น

บทลงโทษ

จำคุกไม่เกิน 1 ปี และปรับไม่เกิน 300,000 เหรียญได้หวั่น

ครอบครองภาพหรือคลิปลามกอนาจารของผู้เยาว์โดยไม่มีเหตุอันควร

A สืบค้นและดาวน์โหลดคลิปลามกอนาจารของผู้เยาว์จากอินเทอร์เน็ต

บทลงโทษ

กักขัง/จำคุกไม่เกิน 3 ปี และปรับตั้งแต่ 60,000 - 600,000 เหรียญได้หวั่น

ชำระค่าตอบแทนเพื่อครอบครองหรือเสฟสื่อลามกของผู้เยาว์

A สมัครเป็นสมาชิกของเว็บไซต์ที่เผยแพร่ภาพหรือคลิปแอบถ่าย โดยชำระค่าบริการเพื่อดูดาวนโหลดหรือชมภาพหรือคลิปลามกของผู้เยาว์

บทลงโทษ

จำคุกตั้งแต่ 1-7 ปี และปรับตั้งแต่ 100,000 – 1,000,000 เหรียญได้หวั่น

4-2 เมื่อผู้เยาว์ตกเป็นเหยื่อการแสวงหาผลประโยชน์ทางเพศควรรับมืออย่างไร ?

ท่านควรปฏิบัติดังนี้

1. หากพบว่าตนเองถูกแอบถ่าย ควรตะโกนเสียงดังเพื่อให้ผู้ก่อเหตุหยุดการกระทำดังกล่าวทันที จากนั้นขอความช่วยเหลือจากคนในครอบครัว เพื่อนฝูง คนที่อยู่ในละแวกนั้น หรือพนักงานในร้านค้า ให้ช่วยแจ้งความต่อเจ้าหน้าที่ตำรวจ รวมถึงต้องระวังอย่าให้ผู้ก่อเหตุหลบหนีหรือทำลายหลักฐานได้
2. หากพบว่าภาพหรือวิดีโอที่มีเนื้อหาทางเพศของท่านถูกเผยแพร่บนโลกอินเทอร์เน็ต ให้บันทึกหน้าจอบันทึกเพื่อเก็บรวบรวมหลักฐานที่เกี่ยวข้อง จากนั้นไปแจ้งความที่สถานีตำรวจที่ใกล้ที่สุดทันที
3. หากพบบุตรหลาน เพื่อนร่วมชั้น หรือเพื่อนของท่านเป็นพนักงานนั้ตมึในสถานบริการ หรือมีเพศสัมพันธ์โดยแลกกับค่าตอบแทน ควรหยุดการกระทำดังกล่าวทันที พร้อมขอตรวจสอบประวัติการสนทนาบนโทรศัพท์ แอปพลิเคชันติดต๋อสื่อสาร และโซเชียลมีเดีย พร้อมบันทึกหน้าจอบันทึกหลักฐานข้อมูลที่เกี่ยวข้องกับการเป็นนายหน้าแนะนำและประวัติเส้นทางการเงินเป็นต้น

จะมีวิธีเก็บรวบรวมหลักฐานอย่างไร ?

บันทึกภาพหน้าจอบันทึก เก็บบันทึกประวัติสนทนา และบันทึกรายละเอียดเหตุการณ์อย่างละเอียด

→ อ่านรายละเอียดหน้า 20

เข้ารับการตรวจร่างกาย พร้อมให้แพทย์ออกใบรับรองผลตรวจร่างกาย

แม้ว่าจะเป็นการมีเพศสัมพันธ์ด้วยความเต็มใจ แต่หากคู่กรณีเป็นผู้เยาว์ที่อายุไม่ครบ 16 ปีบริบูรณ์ ผู้ก่อเหตุจะถือว่าการทำผิดฐาน “ละเมิดเสรีภาพทางเพศ” ตาม “กฎหมายอาญาแห่งสาธารณรัฐจีน” และผู้เสียหายจะถือเป็นเหยื่ออาชญากรรมทางเพศ

ดังนั้นผู้ปกครองสามารถพาบุตรหลานไปตรวจร่างกายที่โรงพยาบาลที่รับผิดชอบตามกระบวนการตรวจร่างกายผู้เสียหายจากอาชญากรรมทางเพศ

→ อ่านรายละเอียดการตรวจร่างกายเหยื่ออาชญากรรมทางเพศหน้า 31

→ อ่านรายละเอียดโรงพยาบาลทั้ง 7 แห่งในนครเกาหยวนที่รับผิดชอบการตรวจร่างกายเหยื่ออาชญากรรมทางเพศหน้า 59

4-3 คำถามที่พบบ่อยเกี่ยวกับกระบวนการจัดการกรณีการแสวงหาผลประโยชน์ทางเพศจากเด็กและเยาวชน

เมื่อแจ้งความแล้วจะได้รับความช่วยเหลืออย่างไรบ้าง ?

→ อ่านรายละเอียดหน้า 46-47

จะมีการจัดหาที่พักพิงให้ผู้เสียหายหรือไม่ ?

หากหน่วยงานสังคมสงเคราะห์ประเมินแล้วว่า ครอบครัวของเยาวชนที่ตกเป็นเหยื่อการแสวงหาผลประโยชน์ทางเพศจัดอยู่ในกลุ่มเปราะบาง ไม่เหมาะแก่การส่งบุตรหลานกลับไปให้บิดามารดา ผู้ปกครอง หรือญาติดูแล จะมีการจัดหาที่พักพิงฉุกเฉินชั่วคราวให้ผู้เสียหาย จากนั้นศาลจะพิจารณามีคำสั่งให้เด็กอยู่ภายใต้การดูแลของสถานสงเคราะห์ ครอบครัวอุปถัมภ์ โรงเรียนทางเลือก หรือหน่วยงานการศึกษาหรือการแพทย์ที่เหมาะสมต่อไป

→ อ่านรายละเอียดหน้า 51

1

การป้องกันและจัดการกับคดีความรุนแรงทางเพศ

§ 5

การล่วงละเมิดทางเพศ

ความผิดเกี่ยวกับการล่วงละเมิดทางเพศที่พบบ่อยและบทลงโทษ

28

- การข่มขืนกระทำชำเรา
- การข่มขืนกระทำชำเราที่มีโทษหนัก
- การล่วงละเมิดทางเพศโดยฉวยโอกาส
- การมีเพศสัมพันธ์ระหว่างบุคคลที่บรรลุนิติภาวะและไม่บรรลุนิติภาวะโดยยินยอมทั้ง 2 ฝ่าย
- การใช้อำนาจบังคับให้มีเพศสัมพันธ์

อะไรคือการยินยอมโดยสมัครใจ ?

29

เมื่อถูกล่วงละเมิดทางเพศ ควรรับมืออย่างไร ?

30

- ท่านควรปฏิบัติดังนี้
- จะมีวิธีเก็บรวบรวมหลักฐานอย่างไร ?

คำถามที่พบบ่อยเกี่ยวกับการจัดการกรณีล่วงละเมิดทางเพศ

31

- เมื่อแจ้งความแล้วจะได้รับความช่วยเหลืออย่างไรบ้าง ?
- จะต้องเข้ารับการตรวจร่างกายในโรงพยาบาลที่กำหนดไว้เท่านั้นใช่หรือไม่ ?
- เมื่อเข้ารับการตรวจร่างกายต้องชำระค่าลงทะเบียนหรือใช้บัตรประกันสุขภาพหรือไม่ ?
- เอกสารรับรองผลการตรวจร่างกายหรือใบวินิจฉัยแพทย์ต้องเสียค่าใช้จ่ายเพิ่มเติมไหม ?
- โรงพยาบาลมีนักสังคมสงเคราะห์ประจำอยู่ไหม ?
- ขณะแจ้งความต้องแสดงเอกสารรับรองผลการตรวจร่างกายแก่เจ้าหน้าที่ตำรวจหรือไม่ ?

§ 5

การล่วงละเมิดทางเพศ

5-1 ความผิดเกี่ยวกับการล่วงละเมิดทางเพศที่พบบ่อยและบทลงโทษ

การข่มขืนกระทำชำเรา

A ใช้ข้ออ้างในการแนะนำงาน หลอกล่อ B ไปบ้านของตนเพื่อบังคับข่มขืนให้มีเพศสัมพันธ์ด้วย

บทลงโทษ

จำคุกตั้งแต่ 3-10 ปี

การข่มขืนกระทำชำเราที่มีโทษหนัก

ขณะที่ A และ B ไปใช้บริการที่สถานบันเทิงแห่งหนึ่ง A ฉวยโอกาสที่ B ไปเข้าห้องน้ำ แอบใส่ยานอนหลับที่ออกฤทธิ์แรงลงในเครื่องดื่มของ B หลัง B ตื่นเข้าไปแล้วจึงหลับสนิทไม่รู้ตัว จากนั้นถูก A พาไปโรงแรมมารูดและล่วงละเมิดทางเพศจนสำเร็จความใคร่

บทลงโทษ

จำคุกไม่ต่ำกว่า 7 ปี

การล่วงละเมิดทางเพศโดยฉวยโอกาส

A ฉวยโอกาสที่ B เมา และล่วงละเมิดจนสำเร็จความใคร่

บทลงโทษ

จำคุกตั้งแต่ 3-10 ปี

การมีเพศสัมพันธ์ระหว่างบุคคลที่บรรลุนิติภาวะและไม่บรรลุนิติภาวะโดยยินยอมทั้ง 2 ฝ่าย

A ซึ่งอายุ 20 ปี กับหากับ B ซึ่งอายุ 14 ปี ทั้งสองมีเพศสัมพันธ์กันโดยยินยอมทั้ง 2 ฝ่าย

บทลงโทษ

จำคุกไม่เกิน 7 ปี

การใช้อำนาจบังคับให้มีเพศสัมพันธ์

A บังคับให้ B ซึ่งเป็นลูกจ้างมีเพศสัมพันธ์กับตน โดยที่ B เกรงว่าหากปฏิเสธอาจถูกเลิกจ้างหรือกลั่นแกล้งในที่ทำงาน

บทลงโทษ

จำคุกตั้งแต่ 6 เดือน ถึง 5 ปี

✘ หมายเหตุ

แม้จะเป็นการมีเพศสัมพันธ์โดยยินยอมกันทั้ง 2 ฝ่าย แต่หากฝ่ายใดฝ่ายหนึ่งอายุไม่ถึง 16 ปีบริบูรณ์ ก็ถือเป็นความผิดฐานล่วงละเมิดทางเพศ

5-2 อะไรคือการยินยอมโดยสมัครใจ ?

คำพิพากษาบางส่วนที่คัดมาจากการพิพากษาคดีอาญาหมายเลข 1781 ปี พ.ศ. 2564 โดยศาลฎีกาได้หวั่น

✓ only Yes means Yes

“พฤติกรรมการทางเพศทุกประเภทควรอยู่บนพื้นฐานของการเคารพซึ่งกันและกันและการยินยอมสมัครใจทั้ง 2 ฝ่าย ควรยึดหลัก 「No means No」 「only Yes means Yes」 หากบอกว่าไม่ก็คือไม่”

✓ ความรับผิดชอบของฝ่ายที่เริ่มต้นการมีเพศสัมพันธ์

ผู้ที่เป็นฝ่ายเริ่มในการมีเพศสัมพันธ์ต้องแน่ใจว่าอีกฝ่าย “ยินยอมโดยสมัครใจ” ในขณะที่ “มีสติสัมปะชัญญะครบถ้วนสมบูรณ์ (ยกเว้นผู้ที่อายุไม่ถึง 16 ปี บริบูรณ์ ผู้มีความบกพร่องด้านสติปัญญา ผู้ที่อยู่ในภาวะขาดสติสัมปะชัญญะ ผู้ที่มีอำนาจไม่เท่าเทียม หรือผู้ที่ถูกหลอกลวงจากความเชื่อทางศาสนา)

✓ การสมัครใจที่จะมีเพศสัมพันธ์ต้องปราศจากความกำกวม

ดังนั้น “การนิ่งเฉยไม่ถือว่าเป็นการสมัครใจ หากฝ่ายตรงข้ามมีความลังเลหรือไม่แน่ใจ ก็ไม่ถือว่าเป็นการยินยอม”

การที่อีกฝ่ายกลับบ้านหรือร่วมพักผ่อนกับท่านตามลำพัง ถือเป็นการปฏิสัมพันธ์ทั่วไป ไม่ได้เป็นการสื่อถึงความต้องการทางเพศ

เช่นเดียวกับการกอดหรือจูบ ที่ไม่ได้สื่อถึงความต้องการทางเพศด้วยเช่นกัน ดังนั้นหากยังมีความกำกวม เช่น “การไม่ได้ปฏิเสธว่าไม่ เท่ากับว่ายินยอม” หรือ

“มีความครึ่งๆ กลางๆ” ก็ไม่ได้หมายความว่ามีความยินยอมสมัครใจที่จะมีความสัมพันธ์ทางเพศ

✓ ไม่สามารถกล่าวโทษผู้เสียหายเพื่อหาเหตุผลสนับสนุนการล่วงละเมิดทางเพศ

“ไม่สามารถโยนความผิดให้แก่ผู้เสียหายเนื่องจากปัจจัยส่วนตัวหรือปฏิกิริยาของผู้เสียหาย”

(เช่น ไม่สามารถนำพฤติกรรมการแต่งตัวเปิดเผยเรือนร่างหรือประกอบอาชีพที่เกี่ยวข้องกับเรื่องทางเพศมาเป็นข้ออ้างในการก่ออาชญากรรมทางเพศ)

5-3

เมื่อถูกล่วงละเมิดทางเพศ ควรรับมืออย่างไร ?

ท่านควรปฏิบัติดังนี้

กรณีที่ผู้กระทำการยังอยู่ในที่เกิดเหตุ

1. ให้คำนึงถึงความปลอดภัยของตนเองเป็นอันดับแรก หลีกเลี่ยงการกระทำที่จะส่งผลให้ผู้ก่อเหตุรู้สึกโกรธหรือโมโห
2. หากอยู่ใกล้ร้านค้า บ้านเรือน อาจตะโกนร้องขอความช่วยเหลือเพื่อดึงดูดความสนใจของผู้อื่น
3. หากอยู่ในพื้นที่กลางแจ้งหรือพื้นที่ห่างไกล :
หาข้ออ้างในการเข้าไปเขตชุมชนเมืองหรือบริเวณที่มีผู้คนพลุกพล่าน
ฉวยโอกาสแกล้งทำไปซื้อของแล้วขอความช่วยเหลือจากเจ้าของร้านหรือผู้คนในละแวกใกล้เคียง

กรณีที่ผู้กระทำการไม่ได้อยู่ในที่เกิดเหตุ

1. อยู่ในพื้นที่กลางแจ้งหรือพื้นที่ห่างไกล : รีบแจ้งความพร้อมขอความช่วยเหลือจากร้านค้าหรือผู้คนในละแวกทันที
2. หากอยู่ในโรงแรม โรงแรมม่านรูด หรือที่พักประเภทอื่นๆ:
(1) อยู่ในที่เกิดเหตุและพยายามอย่าเคลื่อนไหวหรือสัมผัสสิ่งของในที่เกิดเหตุ
(2) ขอให้พนักงานช่วยแจ้งความและขอให้พนักงานอย่าเพิ่งทำความสะอาดพื้นที่ เพื่อเป็นประโยชน์ต่อเจ้าหน้าที่ตำรวจในการเก็บรวบรวมหลักฐาน

จดจำข้อมูลผู้กระทำผิด

จดจำและบันทึกข้อมูลเพื่อส่งต่อให้เจ้าหน้าที่ตำรวจใช้ในการสืบสวน เช่น รูปพรรณสัณฐาน (ความสูง รูปร่าง ทรงผม) จุดสังเกตของร่างกาย (เช่น รอยสัก รอยแผลเป็น) เสื้อผ้าเครื่องแต่งกายหรือสิ่งของที่พกติดตัว ยานพาหนะที่ใช้ ทะเบียนรถ ทิศทางการหลบหนี

แจ้งความพร้อมเข้ารับการตรวจร่างกาย

เข้าแจ้งความต่อเจ้าหน้าที่ตำรวจโดยเร็วที่สุด จากนั้นเจ้าหน้าที่ตำรวจจะช่วยประสานงานให้ท่านเข้ารับการตรวจสภาพร่างกาย ขณะเดียวกันท่านยังสามารถร้องขอให้ร้านค้าหรือผู้คนในละแวกช่วยโทรแจ้งหน่วยกู้ภัยที่สายด่วน 119 เพื่อรีบพาท่านส่งโรงพยาบาล หลังแจ้งความแล้ว เจ้าหน้าที่ตำรวจจะเดินทางไปสอบปากคำท่านที่โรงพยาบาล

→ อ่านรายละเอียดโรงพยาบาลทั้ง 7 แห่งในนครเกาหยวนที่รับผิดชอบการตรวจร่างกายเหยื่ออาชญากรรมทางเพศหน้า 59

จะมีวิธีเก็บรวบรวมหลักฐานอย่างไร ?

1. งดอาบน้ำ เปลี่ยนเสื้อผ้า หรือบ้วนปากก่อนตรวจร่างกาย → ต้องการเก็บ DNA ของผู้ก่อเหตุ
2. เก็บรวบรวมหลักฐานที่ผู้ก่อเหตุทิ้งไว้ในที่เกิดเหตุ (เช่น กระดาษทิชชูที่ใช้แล้ว ถุงยางอนามัย เสื้อผ้า หรือ เส้นผม)
3. เก็บประวัติสนทนา : เช่น ข้อความ ภาพถ่าย หรือข้อมูลสนทนาบนแอปพลิเคชันมือถือ และ โซเชียลมีเดีย เป็นต้น
4. เก็บบันทึกข้อมูลการติดต่อของผู้ก่อเหตุ : เช่น หมายเลขโทรศัพท์ ชื่อบัญชีโซเชียลมีเดียหรือแอปพลิเคชันมือถือ เพื่อเป็นประโยชน์ต่อเจ้าหน้าที่ตำรวจในการยืนยันตัวตนและติดตามตัวภายหลัง
5. บันทึกรายละเอียดของเหตุการณ์ เช่น ใคร เหตุการณ์เป็นอย่างไร เวลา สถานที่ วัตถุหรือสิ่งของที่เกี่ยวข้อง เพื่อเป็นประโยชน์ในการตั้งโทษกล่าวหาและชี้ตัวผู้ก่อเหตุในอนาคต

5-4 คำถามที่พบบ่อยเกี่ยวกับการจัดการกรณีล่วงละเมิดทางเพศ

เมื่อแจ้งความแล้วจะได้รับความช่วยเหลืออย่างไรบ้าง

→ อ่านรายละเอียดหน้า 46-47

จะต้องเข้ารับการตรวจร่างกายในโรงพยาบาลที่กำหนดไว้เท่านั้นใช่หรือไม่ ?

แนะนำให้ไปโรงพยาบาลที่รับผิดชอบในการตรวจร่างกายเหยื่ออาชญากรรมทางเพศตามที่กำหนด เนื่องจากโรงพยาบาลดังกล่าวมีอุปกรณ์ในการตรวจร่างกายผู้เสียหายที่ครบครัน รวมถึงมีเครื่องมือที่ใช้ในการเก็บรักษาหลักฐานทางนิติวิทยาศาสตร์ ทั้งยังมีความชำนาญสูงอีกด้วย

เมื่อเข้ารับการตรวจร่างกายต้องชำระค่าลงทะเบียนหรือใช้บัตรประกันสุขภาพหรือไม่ ? เอกสารรับรองผลการตรวจร่างกายหรือใบวินิจฉัยแพทย์ต้องเสียค่าใช้จ่ายเพิ่มเติมไหม ?

๑. โปรดนำบัตรประกันสุขภาพไปยื่นที่เคาท์เตอร์ลงทะเบียนของแผนกฉุกเฉินพร้อมแจ้งว่าต้องการตรวจร่างกายเนื่องจากถูกล่วงละเมิดทางเพศ
๒. การตรวจร่างกายเนื่องจากถูกล่วงละเมิดทางเพศไม่ต้องเสียค่าลงทะเบียน โดยโรงพยาบาลจะดำเนินการตรวจร่างกายและกระบวนการทางการแพทย์อื่นๆ ตามที่กำหนดไว้ ซึ่งหน่วยงานท้องถิ่นจะเป็นผู้รับผิดชอบค่าใช้จ่ายทั้งหมดตามที่ระบุไว้ใน มาตรา 28 ของ “กฎหมายป้องกันอาชญากรรมทางเพศ”
๓. แม้ว่าเอกสารรับรองผลการตรวจร่างกายหรือใบวินิจฉัยแพทย์จะเป็นค่าใช้จ่ายที่อยู่นอกเหนือระบบประกันสุขภาพ แต่ในกรณีนี้ โรงพยาบาลจะเป็นผู้เบิกเงินสนับสนุนจากภาครัฐ ดังนั้น ผู้เสียหายไม่จำเป็นต้องรับผิดชอบค่าบริการดังกล่าว

โรงพยาบาลมีนักสังคมสงเคราะห์ประจำอยู่ไหม ?

โรงพยาบาลทั้ง 7 แห่งในนครเกาหยวนที่รับผิดชอบการตรวจร่างกายเหยื่ออาชญากรรมทางเพศต่างมีนักสังคมสงเคราะห์ประจำที่สามารถให้ความช่วยในการแจ้งความ ยื่นเรื่องขอรับเงินสนับสนุนค่ารักษาพยาบาล รวมถึงให้ความช่วยเหลือในด้านต่างๆ ที่เกี่ยวข้องและอยู่เป็นเพื่อนท่านขณะเข้ารับการรักษา

ขณะแจ้งความต้องแสดงเอกสารรับรองผลการตรวจร่างกายแก่เจ้าหน้าที่ตำรวจหรือไม่ ?

ใบรับรองการตรวจร่างกาย สามารถใช้เป็นหลักฐานประกอบการแจ้งความได้ โดยปกติแล้วเมื่อผู้เสียหายเข้ารับการตรวจร่างกายในโรงพยาบาลที่รับผิดชอบการตรวจร่างกายเหยื่ออาชญากรรมทางเพศ ทางโรงพยาบาลจะแจ้งเจ้าหน้าที่ตำรวจพร้อมส่งเอกสารหลักฐานต่างๆที่เกี่ยวข้อง (รวมถึงใบรับรองผลการตรวจร่างกายด้วย)

1

การป้องกันและจัดการกับคดีความรุนแรงทางเพศ

§ 6

การใช้ความรุนแรงต่อบุคคลที่มีความสัมพันธ์ใกล้ชิด

ความผิดเกี่ยวกับการใช้ความรุนแรงต่อบุคคลที่มีความสัมพันธ์ใกล้ชิดที่พบบ่อยและบทลงโทษ

33

- ความผิดฐานใช้ความรุนแรงต่อบุคคลที่มีความสัมพันธ์ใกล้ชิดจำกัดเฉพาะพฤติกรรมการใช้ความรุนแรงต่อคู่สมรสในปัจจุบันหรือไม่ ?
- ความผิดที่พบบ่อยและบทลงโทษ
 - ความรุนแรงทางร่างกาย
 - ความรุนแรงทางจิตใจ
 - ความรุนแรงทางเศรษฐกิจ
 - การฝ่าฝืนคำสั่งคุ้มครอง

เมื่อตกเป็นเหยื่อการใช้ความรุนแรงจากบุคคลที่มีความสัมพันธ์ใกล้ชิด ควรรับมืออย่างไร ?

34

คำถามที่พบบ่อยเกี่ยวกับกระบวนการจัดการกรณีการใช้ความรุนแรงต่อบุคคลที่มีความสัมพันธ์ใกล้ชิด

34

- เมื่อแจ้งความแล้วจะได้รับความช่วยเหลืออย่างไรบ้าง ?
- ฉันสามารถฟ้องร้องต่อศาลได้หรือไม่ ?
- หากตกเป็นเหยื่อการใช้ความรุนแรงและไม่กล้ากลับบ้าน ควรทำอย่างไร ?
- สามารถยื่นคำร้องขอคำสั่งคุ้มครองทางแพ่งได้อย่างไร ?

ประเภทและความแตกต่างของ “คำสั่งคุ้มครองทางแพ่ง” ตาม “กฎหมายป้องกันความรุนแรงในครอบครัว”

35

- ความแตกต่างระหว่างคำสั่งคุ้มครองทางแพ่งทั้ง 3 ประเภท
- หาก “คำสั่งคุ้มครองทางแพ่ง” ได้รับการอนุมัติแล้ว จะมีการแจ้งให้ทราบหรือไม่ ?
- ในแบบฟอร์มคำร้อง ควรเลือกหัวข้อคำสั่งคุ้มครองให้มากที่สุด ยิ่งมากก็ยิ่งดี ใช่หรือไม่ ?
- หลังยื่นคำร้องแล้ว หากเห็นว่าคำสั่งคุ้มครองไม่มีความจำเป็นอีกต่อไป สามารถขอยกเลิกได้หรือไม่ ?
- ข้อเสนอแนะในการใช้คำสั่งคุ้มครอง

หากคู่กรณีละเมิด “คำสั่งคุ้มครองทางแพ่ง” ควรทำอย่างไร ?

37

- พฤติกรรมใดบ้างที่ถือว่าเป็นการกระทำผิดฐานละเมิดคำสั่งคุ้มครอง ?
- โทษของการกระทำผิดฐานละเมิดคำสั่งคุ้มครองคืออะไร
- หากคู่กรณีละเมิดข้อกำหนดอื่น ๆ ในคำสั่งคุ้มครองนอกเหนือจากที่ได้กล่าวไปข้างต้น ควรทำอย่างไร ?



§ 6

การใช้ความรุนแรงต่อบุคคลที่มีความสัมพันธ์ใกล้ชิด

6-1 ความผิดเกี่ยวกับการใช้ความรุนแรงต่อบุคคลที่มีความสัมพันธ์ใกล้ชิดที่พบบ่อยและบทลงโทษ

ความผิดฐานใช้ความรุนแรงต่อบุคคลที่มีความสัมพันธ์ใกล้ชิดจำกัดเฉพาะพฤติกรรมการใช้ความรุนแรงต่อคู่สมรสในปัจจุบันหรือไม่ ?

การกระทำที่มุ่งทำร้ายหรือควบคุมอีกฝ่าย ไม่ว่าจะทั้งทางร่างกาย จิตใจ หรือทางเศรษฐกิจต่อคู่รักในอดีตหรือคู่รักในปัจจุบัน (คู่รักที่กำลังคบหากันอยู่ คู่รักที่เลิกกันไปแล้ว คู่สมรสในปัจจุบัน หรือ อดีตคู่สมรส) ล้วนเข้าข่าย “การกระทำที่ใช้ความรุนแรงต่อบุคคลที่มีความสัมพันธ์ใกล้ชิด” ทั้งสิ้น

ความผิดที่พบบ่อยและบทลงโทษ

A และ B มีความสัมพันธ์ฉันคู่รัก

ความรุนแรงทางร่างกาย

A และ B มีปากเสียงกันเรื่องการเลิกรา A จึงใช้แขนรัดคอ B และกระชากผมของ B ไปกระแทกกับกำแพง

ความรุนแรงทางจิตใจ

A รังเกียจ B ที่มีรายได้น้อย และมักพูดจาดูหมิ่น B ว่าหน้าตาไม่ดี การศึกษาต่ำ พ่อแม่ไร้ความสามารถจึงทำให้ฐานะทางครอบครัวลำบาก ทั้งยังใช้คำหยาบคายตาทอ B ต่อหน้าสาธารณชน เช่นคำว่า “ปัญญาอ่อน” หรือ “ชั้นต่ำ” เป็นต้น

ความรุนแรงทางเพศ

A ใช้เข็มขัดมัดมือของ B ไว้แล้วใช้กำลังบังคับข่มขืน โดยไม่สนใจว่า B จะยินยอมหรือไม่

ความรุนแรงทางเศรษฐกิจ

A อยู่บ้านเต็มสุราย่างหนักทุกวัน แถมยังนำเงินเดือนของ B ไปเล่นการพนัน ทำให้ครอบครัวของเขาซึ่งประกอบด้วยสมาชิกทั้งหมด 4 คนต้องติดค้างค่าเช่าบ้าน เงินไม่พอซื้ออาหาร 3 มื้อ จนทำให้ B ต้องทำงานเสริมอีก 3 ที่เพื่อนำเงินมาจุนเจือครอบครัว

บทลงโทษ

1. กรณีทำร้ายร่างกาย ผู้เสียหายสามารถยื่นฟ้องภายในระยะเวลา 6 เดือน โดยผู้ก่อเหตุจะต้องระวางโทษกักขัง/จำคุกไม่เกิน 5 ปีหรือปรับไม่เกิน 50,000 เหรียญได้ทุกวัน
2. กรณีล่วงละเมิดทางเพศคู่สมรส ผู้เสียหายสามารถยื่นฟ้องได้ภายในระยะเวลา 6 เดือน โดยผู้ก่อเหตุจะต้องระวางโทษจำคุก 3-10 ปี
3. กรณีการพูดจาดูหมิ่นในที่สาธารณะ ผู้เสียหายสามารถยื่นฟ้องได้ภายในระยะเวลา 6 เดือน โดยผู้ก่อเหตุจะต้องระวางโทษกักขังหรือปรับไม่เกิน 9,000 เหรียญได้ทุกวัน

การฝ่าฝืนคำสั่งคุ้มครอง

A มักทำร้ายร่างกาย B อยู่บ่อยครั้ง ต่อมา B ได้ยื่นคำร้องขอให้ศาลออกคำสั่งคุ้มครองเพื่อห้ามมิให้ A ใช้ความรุนแรงกับตนอีก อยู่มาวันหนึ่ง B กลับถูก A ทำร้ายร่างกายอีก

บทลงโทษ

1. การฝ่าฝืนคำสั่งคุ้มครองจะต้องระวางโทษกักขัง/จำคุกไม่เกิน 3 ปี หรือ กักขัง/จำคุกไม่เกิน 3 ปีและปรับไม่เกิน 100,000 เหรียญได้ทุกวัน
2. ผู้เสียหายสามารถยื่นฟ้องข้อหา “ทำร้ายร่างกาย” ภายในระยะเวลา 6 เดือน โดยผู้ก่อเหตุจะต้องระวางโทษกักขัง/จำคุกไม่เกิน 5 ปี หรือปรับไม่เกิน 500,000 เหรียญได้ทุกวัน

6-2 เมื่อตกเป็นเหยื่อการใช้ความรุนแรงจากบุคคลที่มีความสัมพันธ์ใกล้ชิด ควรรับมืออย่างไร ?

เมื่อตกเป็นเหยื่อการใช้ความรุนแรงจากบุคคลที่มีความสัมพันธ์ใกล้ชิด ควรรับมืออย่างไร ?

หลีกเลี่ยงคำพูดที่อาจช่วยให้ผู้ก่อเหตุรู้สึกโมโห ควรให้ความสำคัญกับการป้องกันอวัยวะสำคัญของตนเอง เป็นอันดับแรก โดยเฉพาะบริเวณศีรษะ ใบหน้า ลำคอ หน้าอก และช่องท้องเป็นต้น

ตะโกนเสียงดังเพื่อขอความช่วยเหลือ

ตะโกนขอความช่วยเหลือจากบุคคลในครอบครัวหรือเพื่อนบ้าน

รีบหาทางหลบหนี

ออกจากสถานที่เกิดเหตุ พร้อมคว่ำกระเป๋าติดตัว (ควรประกอบด้วย : เอกสารสำคัญ เช่น บัตรประจำตัวประชาชนและบัตรประกันสุขภาพ เงิน หรือ หมายเลขโทรศัพท์ที่จำเป็น) ควรหนีไปอาศัยกับญาติ เพื่อนบ้าน หรือเพื่อนสนิท หากไม่มีที่ไป สามารถแจ้งความจำเป็นในการขอที่พักพิงชั่วคราวต่อเจ้าหน้าที่ตำรวจ จากนั้นเจ้าหน้าที่ตำรวจจะประสานงานกับศูนย์คุ้มครองครอบครัวเพื่อให้ความช่วยเหลือ

แจ้งความกับเจ้าหน้าที่ตำรวจเพื่อขอความช่วยเหลือ

โทรหาสายด่วน 110 เพื่อขอให้เจ้าหน้าที่ตำรวจช่วยระงับเหตุรุนแรงหรือนำส่งโรงพยาบาล รวมถึงบันทึกคำให้การเกี่ยวกับเหตุการณ์ที่เกิดขึ้น

เก็บรักษาหลักฐาน

เช่น ภาพของร่องรอยการบาดเจ็บ เอกสารรับรองผลการตรวจร่างกาย ประวัติการสนทนา เสื้อผ้าที่ได้รับความเสียหาย อาวุธที่ใช้ในการทำร้าย คำขอโทษจากผู้ก่อเหตุ หรือ วิดีโอที่บันทึกการใช้ความรุนแรงเป็นต้น ควรแจ้งเจ้าหน้าที่ตำรวจหากมีคำสั่งคุ้มครองจากศาลแล้ว

6-3 คำถามที่พบบ่อยเกี่ยวกับกระบวนการจัดการกรณีการใช้ความรุนแรงทางเพศต่อบุคคลที่มีความสัมพันธ์ใกล้ชิด

คำถามที่พบบ่อยเกี่ยวกับกระบวนการจัดการกรณีการใช้ความรุนแรงทางเพศต่อบุคคลที่มีความสัมพันธ์ใกล้ชิด

→ อ่านรายละเอียดหน้า 46-47

ฉันสามารถฟ้องร้องต่อศาลได้หรือไม่ ?

นอกจากสามารถยื่นคำร้องขอคำสั่งคุ้มครองทางแพ่งได้แล้ว ท่านยังสามารถยื่นฟ้องทั้งทางแพ่งและทางอาญาได้ :

(1) ฟ้องร้องทางแพ่ง : เรียกร้องค่าทำขวัญ

(2) ฟ้องร้องทางอาญา :

ข้อหาที่พบบ่อยได้แก่ : ทำร้ายร่างกาย ช่มชู้ พยายามฆ่า ละเมิดสิทธิเสรีภาพ ทำลายทรัพย์สิน ยักยอกทรัพย์ ละเมิดสิทธิทางเพศ

ทั้งนี้ในบางกรณีผู้เสียหายจำเป็นต้องแจ้งความจึงจะมีการดำเนินการตามกฎหมาย เช่น ข้อหาทำร้ายร่างกาย ซึ่งผู้ต้องหาต้องยื่นฟ้องร้องภายในระยะเวลา 6 เดือนหลังจากเกิดเหตุ

หากตกเป็นเหยื่อการใช้ความรุนแรงและไม่กล้ากลับบ้าน ควรทำอย่างไร ?

หากท่านไม่กล้ากลับไปยังบ้านพักอาศัย และไม่มีบ้านญาติหรือเพื่อนสนิทให้ไปขอพักอาศัยด้วย ท่านสามารถแจ้งความประสงค์ในการขอที่พักพิงชั่วคราว ซึ่งเจ้าหน้าที่ตำรวจจะช่วยประสานงานกับเจ้าหน้าที่สังคมสงเคราะห์เพื่อประเมินสถานการณ์และจัดหาข้อมูลที่พักพิงชั่วคราวให้แก่ท่าน

สามารถยื่นคำร้องขอคำสั่งคุ้มครองทางแพ่งได้อย่างไร ?

นอกจากท่านจะสามารถไปยื่นคำร้องต่อศาลด้วยตนเองแล้ว ยังสามารถแจ้งความประสงค์ต่อเจ้าหน้าที่ตำรวจพร้อมแนบหลักฐานที่เกี่ยวข้องขณะแจ้งความ จากนั้นเจ้าหน้าที่ตำรวจจะช่วยดำเนินการยื่นคำร้องต่อศาลเพื่อพิจารณาต่อไป

→ อ่านรายละเอียดเกี่ยวกับคำสั่งคุ้มครองทางแพ่งหน้า 35-37

6-4 ประเภทและความแตกต่างของ “คำสั่งคุ้มครองทางแพ่ง” ตาม “กฎหมายป้องกันความรุนแรงในครอบครัว”

ความแตกต่างระหว่างคำสั่งคุ้มครองทางแพ่งทั้ง 3 ประเภท

คำสั่งคุ้มครองทางแพ่งแบ่งออกเป็น 3 ประเภท ได้แก่ คำสั่งคุ้มครองฉุกเฉิน คำสั่งคุ้มครองชั่วคราว และคำสั่งคุ้มครองทั่วไป

ประเภท หัวข้อ	คำสั่งคุ้มครองฉุกเฉิน	คำสั่งคุ้มครองชั่วคราว	คำสั่งคุ้มครองทั่วไป
ผู้ยื่นคำร้อง	อัยการ เจ้าหน้าที่ตำรวจ เทศบาลนคร เทศบาลเมือง	อัยการ เจ้าหน้าที่ตำรวจ เทศบาลนคร เทศบาลเมือง	ผู้เสียหาย อัยการ เจ้าหน้าที่ตำรวจ เทศบาลนคร เทศบาลเมือง
ระยะเวลาและวิธีการยื่นคำร้อง	สามารถยื่นด้วยตัววาจา เป็นลายลักษณ์อักษร โทรสาร หรือช่องทางสื่อสารอิเล็กทรอนิกส์ ประเภทอื่นๆ ภายในระยะเวลา 4 ชั่วโมง	ยื่นต่อศาลเป็นลายลักษณ์อักษร ภายในเวลาทำการ	ยื่นต่อศาลเป็นลายลักษณ์อักษรภายในเวลาทำการ
วันที่เริ่มมีผลบังคับ	มีผลทันทีหลังศาลอนุมัติ		
ระยะเวลาที่คำสั่งมีผลบังคับ	มีผลจนกว่าคำสั่งคุ้มครองจะอนุมัติหรือคำสั่งถูกปฏิเสธ	มีผลจนกว่าคำสั่งคุ้มครองจะอนุมัติหรือคำสั่งถูกปฏิเสธ	มีผลไม่เกิน 2 ปี จากนั้นสามารถยื่นขอต่ออายุได้ โดยการต่ออายุแต่ละครั้ง ต้องไม่เกิน 2 ปีเช่นกัน
หัวข้อคำสั่งคุ้มครองที่สามารถยื่นคำร้องได้	คำสั่งคุ้มครองหัวข้อที่ 1-7, 12-14 และ 16	คำสั่งคุ้มครองหัวข้อที่ 1-7, 12-14 และ 16	สามารถยื่นคำร้องได้ทั้งหมด
เนื้อหาคำสั่งตามหัวข้อต่างๆ	<ol style="list-style-type: none"> คำสั่งห้าม : ห้ามกระทำความรุนแรง เช่นการทำร้ายร่างกาย คำสั่งจำกัด : ห้ามคุกคาม พบเจอ สกปรกติดตาม โทรศัพท์ ส่งข้อความ หรือติดต่อผ่านช่องทางอื่นใดโดยไม่จำเป็น คำสั่งย้ายออก : ให้ย้ายออกจากสถานที่ที่ผู้เสียหายพักอาศัยอยู่ และห้ามดำเนินการทางกฎหมายใดๆ ที่เกี่ยวข้องกับการจัดการหรือการควบคุมที่สถานที่พักอาศัยนั้นๆ คำสั่งห้ามเข้าใกล้ : ห้ามเข้าใกล้ที่พักอาศัย โรงเรียน สถานที่ทำงาน หรือ สถานที่อื่นๆ ที่ผู้เสียหายต้องเข้าออกเป็นประจำ คำสั่งส่งมอบทรัพย์สิน : ให้ส่งมอบทรัพย์สินที่จำเป็นต่อการดำรงชีวิตประจำวัน การทำงาน หรือการศึกษา เช่น สมุดบัญชีธนาคาร โฉนดที่ดิน รถจักรยานยนต์ คำสั่งเกี่ยวกับการปกครองบุตรชั่วคราว : กำหนดสิทธิและหน้าที่ในการดูแลบุตรที่ยังไม่บรรลุนิติภาวะ หรือการส่งมอบบุตร คำสั่งเกี่ยวกับการเยี่ยมเยียนบุตร : กำหนดวิธีการเยี่ยมเยียน หรือ สั่งห้ามเยี่ยมเยียนบุตรที่ยังไม่บรรลุนิติภาวะ คำสั่งรับผิดชอบค่าใช้จ่าย : ให้รับผิดชอบค่าเช่าที่พักอาศัย หรือ ค่าเลี้ยงดูบุตรที่ยังไม่บรรลุนิติภาวะ ให้ชดเชยค่าเสียหาย ค่ารักษาพยาบาล ค่าใช้จ่ายในการรับคำปรึกษาหรือจัดหาที่พักพิงแต่ผู้เสียหายหรือสมาชิกในครอบครัวผู้เสียหาย คำสั่งในการบำบัดรักษา : ให้เข้ารับการบำบัดอาการเสพติด รักษาอาการทางจิต รับคำปรึกษาด้านจิตเวช หรือการบำบัด และรับคำปรึกษาด้านอื่นๆ เป็นต้น ให้ผู้ต้องหาเป็นผู้รับผิดชอบค่าเสียหายในการว่าความ ห้ามไม่ให้ผู้ต้องหาหรือบุคคลในครอบครัวเข้าถึงข้อมูลทะเบียนราษฎร์ ข้อมูลการศึกษา หรือแหล่งรายได้ของผู้เสียหายและบุตรที่อยู่ภายใต้การดูแลชั่วคราวของผู้เสียหาย ห้ามกระทำการคัดลอก เผยแพร่ ส่งต่อ ส่งมอบ หรือเปิดเผย ภาพหรือวิดีโอลามกของผู้เสียหายต่อสาธารณะหรือกระทำการใดๆ ที่ทำให้ผู้อื่นสามารถเข้าถึงภาพหรือวิดีโอดังกล่าวโดยไม่ได้รับอนุญาต ให้ส่งมอบภาพหรือวิดีโอลามกอนาจารทั้งหมดคืนให้แก่ผู้เสียหาย หรือลบภาพและวิดีโอดังกล่าวถ้าจำเป็น ให้ลบภาพหรือวิดีโอลามกอนาจารหรือร้องขอให้ผู้ให้บริการแพลตฟอร์มอินเทอร์เน็ตและแอปพลิเคชัน ผู้ให้บริการโครงข่ายอินเทอร์เน็ต นำภาพลามกอนาจารนั้นๆ ออกจากแพลตฟอร์ม คำสั่งอื่นๆ ที่จำเป็นต่อการปกป้องผู้เสียหายและบุคคลในครอบครัว 		

หาก “คำสั่งคุ้มครองทางแพ่ง” ได้รับการอนุมัติแล้ว จะมีการแจ้งให้ทราบหรือไม่ ?

หลังจากที่คำสั่งคุ้มครองได้รับการอนุมัติแล้ว ศาลจะส่งคำสั่งคุ้มครองเป็นลายลักษณ์อักษรไปยังผู้ยื่นคำร้อง ผู้ต้องหา เจ้าหน้าที่ตำรวจ รวมถึงหน่วยงานอื่นๆ ที่เกี่ยวข้อง

Q&A

ในแบบฟอร์มคำร้อง ควรเลือกหัวข้อคำสั่งคุ้มครองให้มากที่สุด ยิ่งมากก็ยิ่งดี ใช่หรือไม่ ?

ยิ่งเลือกหัวข้อคำสั่งคุ้มครองมาก ศาลก็ต้องใช้เวลาในการพิจารณาหลักฐานและความจำเป็นในการออกคำสั่งคุ้มครองนานขึ้น จึงอาจทำให้การอนุมัติต้องล่าช้าออกไป ดังนั้น ควรเลือกหัวข้อเท่าที่จำเป็นและเหมาะสมต่อความต้องการตามจริงเท่านั้น

Q&A

หลังยื่นคำร้องแล้ว หากเห็นว่าคำสั่งคุ้มครองไม่มีความจำเป็นอีกต่อไป สามารถขอยกเลิกได้หรือไม่ ?

หากท่านเห็นว่าคำสั่งคุ้มครองไม่จำเป็นอีกต่อไป ท่านสามารถยื่น “ถอนคำร้อง” ต่อศาลด้วยตนเองได้ก่อนที่คำสั่งคุ้มครองจะได้รับการอนุมัติ แต่หากศาลได้อนุมัติคำสั่งคุ้มครองแล้ว ท่านสามารถยื่น “ขอยกเลิก” คำสั่งคุ้มครองได้ อย่างไรก็ตาม การ “ถอนคำร้อง” หรือ การ “ขอยกเลิก” จะมีผลก็ต่อเมื่อศาลออกหนังสือแจ้งเป็นลายลักษณ์อักษร

✘ **ทั้งนี้ หากท่านจำเป็นต้องถอนคำร้องหรือขอยกเลิก เนื่องจากถูกผู้ต้องหาข่มขู่ กรุณาแจ้งความต่อเจ้าหน้าที่ตำรวจทันที !**

คำแนะนำในการใช้คำสั่งคุ้มครอง

การได้รับคำสั่งคุ้มครองไม่ได้หมายความว่าท่านสามารถตอบโต้เมื่อถูกระทำความรุนแรง โปรดคำนึงถึงความปลอดภัยของตนเองเป็นอันดับแรก เมื่อตกอยู่ในอันตราย ควรหาวิธีออกจากสถานที่เกิดเหตุ ตะโกนร้องขอความช่วยเหลือ และหลีกเลี่ยงการเผชิญหน้า เมื่อเจ้าหน้าที่ตำรวจมาถึง ให้แสดงคำสั่งคุ้มครอง เพื่อให้เจ้าหน้าที่ตำรวจสามารถดำเนินการตามมาตรการที่จำเป็นต่อผู้กระทำความผิดละเมิดคำสั่งคุ้มครอง

6-5 หากคู่อภิสิทธิ์ละเมิด “คำสั่งคุ้มครองทางแพ่ง” ควรทำอะไร ?

พฤติกรรมใดบ้างที่ถือว่าเป็นการกระทำผิดฐานละเมิดคำสั่งคุ้มครอง ?

การละเมิดข้อกำหนดข้อใดข้อหนึ่ง อาจไม่ถือว่าเป็นการกระทำผิดฐานละเมิดคำสั่งคุ้มครอง ซึ่งการกระทำที่เข้าข่ายมีความผิดฐานละเมิดคำสั่งคุ้มครอง จะต้องเป็นการละเมิดข้อกำหนดในคำสั่งคุ้มครองดังต่อไปนี้ :

1. ห้ามกระทำความรุนแรงในครอบครัว
2. ห้ามคุกคาม พบเจอ สกปรก รอยตาม โทรศัพท์ ส่งข้อความ หรือติดต่อผ่านช่องทางอื่นใดโดยไม่จำเป็น
3. ให้ออกจากที่พักอาศัย
4. ห้ามเข้าใกล้บ้านพักอาศัย สถานที่ทำงาน สถานศึกษา หรือสถานที่อื่นๆ ตามที่กำหนด
5. ให้เข้าสู่กระบวนการบำบัดรักษา
6. ห้ามกระทำการคัดลอก เผยแพร่ ส่งต่อ ส่งมอบ หรือเปิดเผย ภาพหรือวิดีโอลามกของผู้เสียหายต่อสาธารณะหรือกระทำการใดๆ ที่ทำให้ผู้อื่นสามารถเข้าถึง ภาพหรือวิดีโอดังกล่าวโดยไม่ได้รับอนุญาต
7. ให้ส่งภาพหรือวิดีโอลามกอนาจารที่ครอบครองคืนให้แก่ผู้เสียหายหรือทำลายทิ้ง
8. ให้ลบภาพหรือวิดีโอลามกอนาจารหรือร้องขอให้ผู้ให้บริการแพลตฟอร์มอินเทอร์เน็ตและแอปพลิเคชัน ผู้ให้บริการโครงข่ายอินเทอร์เน็ตนำภาพลามกอนาจารนั้นๆ ออกจากแพลตฟอร์ม

โทษของการกระทำผิดฐานละเมิดคำสั่งคุ้มครองคืออะไร ?

ผู้กระทำผิดต้องระวางโทษกักขัง/จำคุกไม่เกิน 3 ปี หรือ ปรับไม่เกิน 100,000 บาท หรือ ทั้งจำทั้งปรับ

หากท่านกำลังตกอยู่ในสถานการณ์อันตรายฉุกเฉิน โปรดแจ้งความเพื่อขอความช่วยเหลือจากเจ้าหน้าที่ตำรวจทันที เมื่อเจ้าหน้าที่ตำรวจมาถึงที่เกิดเหตุ จะทำการควบคุมตัวผู้กระทำผิดและนำตัวส่งศาลหรืออัยการเพื่อดำเนินการสอบสวน

หากไม่ใช่สถานการณ์อันตรายฉุกเฉิน ท่านสามารถรวบรวมหลักฐานที่เกี่ยวข้องเพื่อยื่นฟ้องผู้ต้องหาในข้อหาละเมิดคำสั่งคุ้มครองต่อสถานีตำรวจที่ใกล้ที่สุด เพื่อให้ผู้กระทำผิดได้รับการลงโทษตามที่กฎหมายกำหนด

หากคู่อภิสิทธิ์ละเมิดข้อกำหนดอื่นๆ ในคำสั่งคุ้มครองนอกเหนือจากที่ได้กล่าวไปข้างต้น ควรทำอะไร ?

1. หากคู่อภิสิทธิ์ปฏิเสธที่จะส่งมอบทรัพย์สินที่จำเป็นต่อการดำรงชีวิตประจำวัน การทำงาน หรือการศึกษา ตามที่คำสั่งคุ้มครองกำหนด ให้ผู้เสียหายแจ้งความต่อเจ้าหน้าที่ตำรวจ ซึ่งเจ้าหน้าที่ตำรวจจะสามารถเข้าไปยังที่พักอาศัยเพื่อยึดหรืออายัดทรัพย์สิน และส่งมอบให้แก่ผู้เสียหายตามคำร้องของผู้เสียหาย
2. หากคู่อภิสิทธิ์ปฏิเสธที่จะส่งมอบบุตรที่ยังไม่บรรลุนิติภาวะให้แก่ผู้เสียหาย ตามเวลาและสถานที่ที่คำสั่งคุ้มครองกำหนดไว้ ผู้เสียหายสามารถยื่นคำร้องต่อเจ้าหน้าที่ตำรวจเพื่อออกคำสั่งให้คู่อภิสิทธิ์ส่งมอบภายในระยะเวลาที่ระบุ หากจำเป็นศาลจะออกคำสั่งบังคับให้คู่อภิสิทธิ์ปฏิบัติตาม

1

การป้องกันและจัดการกับคดีความรุนแรงทางเพศ

§ 7

การค้ำมนุษย์

“การค้ำมนุษย์” หมายถึงอะไร ?

39

ความผิดเกี่ยวกับ “การค้ำมนุษย์” ที่พบบ่อยและบทลงโทษ

40

- การแสวงหาผลประโยชน์จากแรงงาน
- การแสวงหาผลประโยชน์ทางเพศ
- การลักลอบตัดอวัยวะมนุษย์

เมื่อตกเป็นเหยื่อการค้ำมนุษย์ จะมีวิธีรับมืออย่างไร ?

42

- ท่านควรปฏิบัติดังนี้
- จะมีวิธีเก็บรวบรวมหลักฐานอย่างไร ?

คำถามที่พบบ่อยเกี่ยวกับกระบวนการจัดการกรณีการค้ำมนุษย์

43

- เมื่อแจ้งความแล้วจะได้รับความช่วยเหลืออย่างไรบ้าง
- หลังแจ้งความแล้ว จะได้รับเอกสารอะไรบ้าง ?
- หากมีข้อโต้แย้งเกี่ยวกับผลการตรวจสอบสถานะการเป็นผู้เสียหายจากการค้ำมนุษย์ ควรทำอะไร ?
- หากเปลี่ยนใจต้องการความช่วยเหลือจากหน่วยงานสังคมสงเคราะห์ หลังปฏิเสธความจำนงไปแล้วในขณะที่ท่านแจ้งความ ควรทำอะไร ?
- เนื่องจากฉันตกเป็นเหยื่อการค้ำมนุษย์ ส่งผลให้ฉันพำนักในได้หวั่นเกินกว่าระยะเวลาที่กำหนด ฉันจะต้องเสียค่าปรับหรือไม่ ?

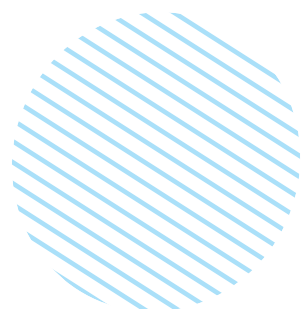

§ 7

การค้ำนุษย์

7-1

“การค้ำนุษย์” หมายถึงอะไร

การกระทำเพื่อการแสวงหาผลประโยชน์จากบุคคลอื่น ใช้วิธีการที่ไม่ชอบด้วยกฎหมายบังคับให้ผู้อื่นค่าประเวณี (การแสวงหาผลประโยชน์ทางเพศ) บังคับใช้แรงงานหรือไม่จ่ายค่าตอบแทนการทำงานตามความเหมาะสม (การแสวงหาผลประโยชน์จากแรงงาน) ลักลอบตัดอวัยวะมนุษย์เพื่อวัตถุประสงค์ทางการค้า เป็นต้น

วิธีการที่ไม่ชอบด้วยกฎหมายได้แก่ :

การใช้กำลัง ข่มขู่ เชื้อหรือวิธีการใดๆที่เป็นการขัดขืนจิตใจ กักขังหน่วงเหนี่ยวหรือคอยติดตามการเคลื่อนไหว ใช้ยาเสพติดหรือสารอื่นใดเพื่อควบคุม หลอกหลวง ยึดเอกสารสำคัญ เช่น หนังสือเดินทาง หรือการใช้หนี้ของผู้เสียหายในการควบคุมบุคคลหรือบังคับให้กระทำการบางอย่าง

สำหรับกรณี “การแสวงหาผลประโยชน์จากแรงงาน” ในปี พ.ศ. 2565 กระทรวงแรงงานได้ทวนได้จัดทำคู่มือเกี่ยวกับการห้ามบังคับใช้แรงงาน (ฉบับภาษาจีน-อังกฤษ) ขึ้น โดยได้มีการระบุพฤติกรรมที่เป็น “ตัวชี้วัดการบังคับใช้แรงงาน 11 ประการ” เพื่อประกอบการพิจารณา ซึ่งประกอบด้วย :

1. แสวงหาผลประโยชน์จากสถานการณ์ที่เสียเปรียบ
2. หลอกหลวง
3. กักขังหรือจำกัดการเคลื่อนไหว
4. การแยกออกจากสังคม
5. การใช้ความรุนแรงทางร่างกายและความรุนแรงทางเพศ
6. การข่มขู่หรือขู่เชิญ
7. ยึดเอกสารประจำตัว
8. การหักเงินค่าจ้าง
9. การใช้แรงงานชำระหนี้
10. ทำงานล่วงเวลามากเกินไป
11. สภาพการทำงานหรือการใช้ชีวิตที่โหดร้าย

※หมายเหตุ

หากผู้เสียหายเป็น “บุคคลที่ยังไม่บรรลุนิติภาวะ” แม้ว่าจะไม่ได้ใช้วิธีการที่ไม่ชอบด้วยกฎหมายที่ได้กล่าวไปแล้วข้างต้น ก็ยังถือว่าเป็นการกระทำที่ละเมิด

“กฎหมายป้องกันและปราบปรามการค้ามนุษย์” นอกจากนี้ ในบางกรณีอาจถือเป็นการกระทำที่ละเมิด

“กฎหมายป้องกันการแสวงหาประโยชน์ทางเพศจากเด็กและเยาวชน” อีกด้วย

→ อ่านรายละเอียดเกี่ยวกับการป้องกันการแสวงหาประโยชน์ทางเพศจากเด็กและเยาวชนหน้า **23-26**

7-2 ความผิดเกี่ยวกับ “การค้ำมนุษย์” ที่พบบ่อยและบทลงโทษ

การแสวงหาผลประโยชน์จากแรงงาน

1. การแสวงหาผลประโยชน์จากแรงงานทั่วไป

A กำลังศึกษาในหลักสูตรความร่วมมือระหว่างภาคอุตสาหกรรมและภาควิชาการในสถาบันอาชีวศึกษาแห่งหนึ่ง ซึ่งทางโรงเรียนได้ส่ง A ไปฝึกงานกับบริษัทเอกชน เดิม A คิดว่าตนจะได้ฝึกงานเพื่อเรียนรู้ทักษะทั้งหมดที่ปรากฏอยู่ในหลักสูตรไปพร้อมๆ กับการเรียนรู้ในห้องเรียน ไม่นึกเลยว่าภาระงานขณะฝึกงานกลับไม่ตรงกับเนื้อหาของหลักสูตรเลย แลมนเวลาในการทำงานยังยาวนานกว่าช่วงเวลาเรียนด้วย นอกจากนี้ยังได้ค่าตอบแทนต่ำและแทบไม่มีวันหยุดพักผ่อน แต่เนื่องจาก A ต้องรับผิดชอบค่าเรียนและค่าใช้จ่ายต่างๆ ในการศึกษา จึงจำต้องฝืนทนทำงานต่อไป

บทลงโทษ

จำคุกไม่เกิน 3 ปี และ ปรับไม่เกิน 1,000,000 เหรียญได้ทุกวัน

2. เจตนาแสวงหาผลประโยชน์ + การแสวงหาผลประโยชน์จากแรงงานทั่วไป :

นายจ้าง B ยึดพาสปอร์ตของ A ทั้งยังได้ตั้งข้อกำหนดที่เข้มงวดในการหักเงินค่าจ้าง ส่งผลให้ A และเพื่อนร่วมงานคนอื่นๆ ได้รับเงินเดือนจริงไม่ถึง 8,000 บาทต่อเดือน ขณะเดียวกัน C ซึ่งเป็น ภรรยาของ B ยังปล่อยเงินกู้ที่คิดดอกเบี้ยสูงแก่พนักงาน และบอกกับพนักงานว่าสามารถทำงานล่วงเวลาโดยไม่รับค่าจ้างเดือนเพื่อเป็นการใช้หนี้ ซึ่งการทำงานล่วงเวลาในแต่ละ 1 ชั่วโมงสามารถหักลบหนี้ได้ 150 เหรียญได้ทุกวัน

บทลงโทษ

จำคุกตั้งแต่ 1-7 ปี และ ปรับไม่เกิน 500 เหรียญได้ทุกวัน

3. เจตนาแสวงหาผลประโยชน์ + การแสวงหาผลประโยชน์จากแรงงานโดยการใช้ความรุนแรง :

เนื่องจาก A เป็นแรงงานต่างชาติหลบหนี นายจ้างจึงฉวยโอกาสใช้ความที่ A กลัวถูกส่งตัวกลับประเทศเป็นเครื่องมือในการควบคุมเขา โดยเจตนายึดหนังสือเดินทางและบังคับให้ A ทำงานล่วงเวลาโดยไม่จ่ายค่าจ้าง และ ให้ A หยุดเพียง 1 วันต่อเดือนเท่านั้น ครั้นเมื่อ A ทนไม่ไหวและต้องการจะลาออก นายจ้างก็ใช้วิธีการกักขังหน่วงเหนี่ยว พร้อมทั้งขู่ A ว่า หากไม่ทำงานตามคำสั่งแต่โดยดี จะแจ้งความต่อเจ้าหน้าที่ตำรวจให้ส่งตัวกลับประเทศ

บทลงโทษ

จำคุกตั้งแต่ 3-10 ปี และ ปรับไม่เกิน 7,000,000 เหรียญได้ทุกวัน

การแสวงหาผลประโยชน์ทางเพศ

1. หลอกให้ลงนามในตัวสัญญาใช้เงินและบังคับให้ค่าประเมิน :

เนื่องจาก A มีเงินไม่เพียงพอต่อค่าใช้จ่าย จึงได้ไปขอยืมเงินกับ B แต่ B กลับให้ A ลงนามในตัวสัญญาใช้เงินเพื่อขอใช้เงินเป็นจำนวนมาก เนื่องจาก A ไม่มีปัญญาชำระหนี้จึงถูก B บังคับให้ค่าประเมินเพื่อหาเงินมาใช้หนี้

บทลงโทษ

จำคุกตั้งแต่ 6 เดือน – 5 ปี และ ปรับไม่เกิน 3,000,000 เหรียญได้ทุกวัน

2. เป็นตัวกลางในการชักจูงผู้เยาว์ให้ค่าประเมิน :

เพื่อนของ A ชักจูง A ให้มาค่าประเมินทั้งที่ทราบว่า A ยังอายุไม่ครบ 18 ปีบริบูรณ์

บทลงโทษ

จำคุกตั้งแต่ 1-7 ปี และ ปรับไม่เกิน 3,000,000 เหรียญได้ทุกวัน

การลักลอบตัดอวัยวะมนุษย์

เจตนาแสวงหาผลประโยชน์ + ลักลอบตัดอวัยวะมนุษย์โดยการใช้ความรุนแรง :

A กำลังเร่งงานทำ ในขณะที่ B ก็กำลังประกาศรับสมัครงานผ่านอินเทอร์เน็ต B จึงรับ A เข้าทำงานโดยมอบหน้าที่จัดการเอกสารให้ หลังจากทั้งสองได้พบหน้ากัน B จึงจับตัว A และวางยาสลบ จากนั้นใช้ช่องทางผิดกฎหมายประมูลขายอวัยวะของ A และ ตัดอวัยวะของ A เพื่อส่งให้แก่ผู้ที่ชนะการประมูล

บทลงโทษ

จำคุกไม่ต่ำกว่า 10 ปี และ ปรับไม่เกิน 12,000,000 เหรียญได้ทุกวัน

7-3

เมื่อตกเป็นเหยื่อการค้ำมนุษย์ จะมีวิธีรับมืออย่างไร ?

ท่านควรปฏิบัติดังนี้

รับร้องขอความช่วยเหลือทันที

หากสถานการณ์เอื้ออำนวย ให้ท่านเตรียมเอกสารสำคัญ เงิน และเสื้อผ้าให้พร้อม จากนั้นหาโอกาสหลบหนีออกจากสถานที่ดังกล่าว หากโอกาสที่เหมาะสมในการโทรศัพท์ขอความช่วยเหลือ หรือ ใช้โอกาสที่ท่านหลุดพ้นจากการควบคุม หาทางแจ้งความทันที ใช้วิธีเขียนข้อความขอความช่วยเหลือลงในกระดาษหรือเศษผ้า แล้วโยนออกนอกหน้าต่าง หรือขอความช่วยเหลือจากลูกค้า ให้ช่วยแจ้งความต่อเจ้าหน้าที่ตำรวจ หากท่านมีโอกาสได้ออกไปข้างนอก และได้ผ่านบริเวณที่เจ้าหน้าที่ตำรวจกำลังสอดตรวจชั่วคราว บริเวณที่มีการจราจรหนาแน่น หรือบริเวณที่มีผู้คนพลุกพล่าน แม้จะมีคนประกบตัวท่านอยู่ ให้ท่านพยายามหาโอกาสหลบหนีจากการถูกควบคุม ให้ท่านตะโกนคำว่า “จี้วี่มิ่ง” (救命 แปลว่า ช่วยด้วยในภาษาจีน) หรือ ตะโกนคำว่า “help” เพื่อให้ผู้คนรอบข้างสามารถเข้าใจและตระหนักถึงสถานการณ์อันตรายที่ท่านกำลังเผชิญอยู่

ห้ามปกปิดข้อเท็จจริงเกี่ยวกับคดี

โปรดแจ้งรายละเอียดของเหตุการณ์ให้แก่เจ้าหน้าที่เทศบาลทราบทั้งหมด ทั้งนี้เพื่อจะได้เป็นประโยชน์ในการดำเนินการตรวจสอบเพื่อยืนยันสถานะผู้เสียหายจากการค้ำมนุษย์ จากนั้นจะมีการพิจารณาและให้การคุ้มครองตามกระบวนการทางกฎหมายต่อไป

เหยื่อการค้ำมนุษย์อาจได้รับการลดโทษหรือละเว้นโทษจากการกระทำผิดอื่นๆ

หากท่านตกเป็นเหยื่อการค้ำมนุษย์จนส่งผลให้ต้องทำผิดกฎหมายใดๆ ท่านจะได้รับการลดโทษหรือละเว้นโทษ !

อย่าปกปิดข้อเท็จจริงใด ๆ เกี่ยวกับเหตุการณ์เพราะความกังวลในความผิดของท่าน เนื่องจากอาจส่งผลกระทบต่อการศึกษาและพิจารณาคดี

จะมีวิธีเก็บรวบรวมหลักฐานอย่างไร ?

ใช้ประโยชน์จากโปรแกรมการอัดเสียง การบันทึกวิดีโอและกล้องวงจรปิด

ท่านสามารถใช้โทรศัพท์มือถือบันทึกภาพพฤติกรรม รูปลักษณ์ การแต่งกาย และ ยานพาหนะของผู้ก่อเหตุ หากท่านถูกควบคุมการเคลื่อนไหว ให้พยายามอยู่ใกล้ ๆ จุดที่มีกล้องวงจรปิด เพื่อเป็นหลักฐานยืนยันเหตุการณ์

บันทึกภาพหน้าจอประวัติการสนทนาในโทรศัพท์

บันทึกภาพหน้าจอประวัติการสนทนาเก็บไว้ และรีบส่งให้ญาติหรือเพื่อนสนิทที่ท่านไว้ใจได้ ทั้งนี้เพื่อป้องกันกรณีที่ท่านอาจถูกข่มขู่ให้ลบข้อมูลหากผู้กระทำการแย้งโทรศัพท์ไป

บันทึกรายละเอียดของเหตุการณ์

บันทึกรายละเอียดของเหตุการณ์ เช่น ใคร เหตุการณ์เป็นอย่างไร เวลา สถานที่ วัตถุหรือสิ่งของที่เกี่ยวข้อง เพื่อเป็นประโยชน์ในการตั้งโทษกล่าวหาและชี้ตัวผู้ก่อเหตุในอนาคต

รีบไปตรวจร่างกายที่โรงพยาบาลและขอใบรับรองการวินิจฉัย

1. อย่าอาบน้ำ บ้วนปาก หรือ เปลี่ยนเสื้อผ้า → ต้องเก็บ DNA ของคู่กรณี
2. จดจำลักษณะของผู้กระทำการ รับเข้าแจ้งความ พร้อมทั้งไปตรวจร่างกายและรับการรักษาที่โรงพยาบาล :
 - (1) การใช้ความรุนแรงทางร่างกายทั่วไป : ให้ไปที่โรงพยาบาลใดก็ได้ที่สามารถออกเอกสารรับรองผลการตรวจร่างกายให้
 - (2) กรณีการล่วงละเมิดทางเพศ : ให้ไปที่ห้องฉุกเฉินของโรงพยาบาลที่รับผิดชอบในการตรวจร่างกายเหยื่ออาชญากรรมทางเพศ
→ อ่านรายละเอียดโรงพยาบาลทั้ง 7 แห่งในนครเกาหยวนที่รับผิดชอบการตรวจร่างกายเหยื่ออาชญากรรมทางเพศหน้า 59

7-4 คำถามที่พบบ่อยเกี่ยวกับกระบวนการจัดการกรณีการค้ำมนุษย์

เมื่อแจ้งความแล้วจะได้รับความช่วยเหลืออย่างไรบ้าง ?

→ อ่านรายละเอียดหน้า 46-47

หลังแจ้งความแล้ว จะได้รับเอกสารอะไรบ้าง ?

หลังจากแจ้งความแล้ว เจ้าหน้าที่ตำรวจจะดำเนินการตรวจสอบว่าผู้เสียหายตกเป็นเหยื่อของการค้ำมนุษย์จริงหรือไม่ จากนั้นเจ้าหน้าที่จะมอบ “หนังสือแจ้งสถานะผู้เสียหายจากการค้ำมนุษย์” ให้แก่ผู้เสียหาย

หากมีข้อโต้แย้งเกี่ยวกับผลการตรวจสอบสถานะการเป็นผู้เสียหายจากการค้ำมนุษย์ ควรทำอะไร ?

สามารถยื่นคำร้องขอคัดค้านผลการตรวจสอบเป็นลายลักษณ์อักษรได้ภายใน 10 วันนับจากวันที่ท่านได้รับผล โดยท่านต้องแจกแจงเหตุผลในการคัดค้านด้วย จากนั้นหน่วยงานที่ทำการตรวจสอบหรือหน่วยงานที่เกี่ยวข้องจะพิจารณาคำร้องขอคัดค้านภายใน 10 วัน นับตั้งแต่วันที่ยื่นคำร้อง และจะส่ง “หนังสือแจ้งผลการคัดค้านการตรวจสอบสถานะผู้เสียหายจากการค้ำมนุษย์” ให้ท่านต่อไป

หากเปลี่ยนใจต้องการความช่วยเหลือจากหน่วยงานสังคมสงเคราะห์ หลังปฏิเสธความจำนงไปแล้วในขณะที่ท่านแจ้งความควรทำอะไร ?

ท่านสามารถนำ “หนังสือแจ้งสถานะผู้เสียหายจากการค้ำมนุษย์” ไปยื่นขอความช่วยเหลือต่อหน่วยงานสังคมสงเคราะห์ในเขตที่ท่านพักอาศัยอยู่ (กองสังคมสงเคราะห์หรือสำนักงานสังคมสงเคราะห์)

เนื่องจากฉันตกเป็นเหยื่อการค้ำมนุษย์ ส่งผลให้ฉันพำนักในได้วันเกินกว่าระยะเวลาที่กำหนด ฉันจะต้องเสียค่าปรับหรือไม่ ?

หากท่านตกเป็นเหยื่อการค้ำมนุษย์ จนส่งผลให้ต้องพำนักในได้วันเกินกว่าระยะเวลาที่กำหนด ท่านจะได้รับการยกเว้นค่าปรับตามกฎหมาย แต่หากท่านได้พำนักในได้วันเกินกว่าเวลาที่กำหนดก่อนที่จะตกเป็นเหยื่อการค้ำมนุษย์ ท่านยังคงต้องรับโทษปรับตามกฎหมาย

2

ข้อมูลการขอความช่วยเหลือ

§1 เมื่อแจ้งความแล้วจะได้รับความช่วยเหลืออย่างไรบ้าง ? 46

§2 ล่ามและเจ้าหน้าที่สังคมสงเคราะห์จะคอยให้ความช่วยเหลือระหว่างการสอบสวน 48

- มีล่ามภาษาอะไรบ้าง ?
- การขอล่ามต้องยื่นคำร้องหรือไม่ ?
- การขอล่ามจะต้องเสียค่าบริการหรือไม่ ?
- ฉันสามารถให้เพื่อนหรือญาติมาทำหน้าที่ล่ามในขั้นตอนการบันทึกคำให้การได้หรือไม่ ?
- นอกจากล่ามแล้ว ใครยังสามารถมาร่วมในขั้นตอนบันทึกคำให้การได้อีกบ้าง ?
- บุคคลใดบ้างที่จะได้รับความช่วยเหลือจากนักสังคมสงเคราะห์ในระหว่างการสอบสวน ?
- การขอความช่วยเหลือจากนักสังคมสงเคราะห์ขณะสอบสวนต้องเสียค่าบริการหรือไม่ ?

§3 การให้คำปรึกษาและความช่วยเหลือทางกฎหมาย 50

- ศูนย์วัฒนธรรมผู้ตั้งถิ่นฐานใหม่นครเกาหยวน
- สายด่วนให้คำปรึกษาและร้องเรียนด้านแรงงานของกระทรวงแรงงาน
- กองแรงงานเทศบาลนครเกาหยวน
- มูลนิธิให้ความช่วยเหลือทางกฎหมาย LAF

§4 การจัดสรรที่พักพิงและการคุ้มครอง 51

- หากฉันได้รับการจัดสรรที่พักพิงและการคุ้มครอง ต้องชำระค่าใช้จ่ายหรือไม่ ?
- มาตรการจัดสรรที่พักพิงให้แก่เหยื่อการแสวงหาผลประโยชน์ทางเพศจากเด็กและเยาวชน
- เหยื่อการค้ามนุษย์ทุกคนจำเป็นต้องได้รับการจัดสรรที่พักพิงหรือไม่ ?
- หากต้องพำนักอยู่ในที่พักพิงจะถูกจำกัดเสรีภาพหรือไม่ ?
- อะไรคือสถานที่พักพิงแบบชุมชน ?

§5 การรับประกันสิทธิในการทำงาน 52

- หากได้รับการจัดสรรที่พักพิงและอยู่ภายใต้การคุ้มครอง สามารถทำงานต่อได้หรือไม่ ?
- หากผู้กระทำการเป็นเพื่อนร่วมงาน หัวหน้า นายจ้าง หรือสมาชิกในครอบครัวของนายจ้าง ฉันสามารถขอเปลี่ยนงานได้หรือไม่ ?
- ความช่วยเหลือในการดำเนินเรื่องต่ออายุใบอนุญาตพำนักในไต้หวันและกระบวนการส่งตัวกลับประเทศ
- หากฉันตกเป็นผู้ต้องสงสัย ฉันจะถูกเลิกจ้างและส่งตัวกลับประเทศหรือไม่ ?

§6 การให้ความช่วยเหลือด้านการเงินและการจ้างงาน 53

- หากผู้เสียหายจำเป็นต้องได้รับการช่วยเหลือด้านเศรษฐกิจ สามารถขอความช่วยเหลือได้จากที่ใด ?
- หากฉันเลือกที่จะเข้าบ้านอยู่เอง จะได้รับเงินอุดหนุนค่าเช่าบ้านหรือไม่ ? และจะได้รับเงินอุดหนุนเป็นจำนวนเท่าใด ?
- ใครสามารถเข้าร่วม “หลักสูตรเตรียมความพร้อมสมัครงาน” ของเทศบาลนครเกาหยวนได้บ้าง? ต้องลงทะเบียนอย่างไร ?
- ฉันสามารถเข้าร่วม “หลักสูตรฝึกอบรมอาชีพ” ของเทศบาลนครเกาหยวนได้หรือไม่ ?

§7 การให้คำปรึกษาและฟื้นฟูสภาพจิตใจ 55

- หากฉันถูกกระทำความรุนแรงจนสภาพจิตใจบอบช้ำ ควรทำอย่างไร ?

2

ข้อมูลการขอความช่วยเหลือ

§8 ปัญหาเกี่ยวกับการพำนักอาศัยต่อในไต้หวัน 56

- คู่สมรสชาวจีนและชาวต่างชาติที่ถูกกระทำความรุนแรงในครอบครัวจนต้องหย่าร้างสามารถพำนักต่อในไต้หวันได้หรือไม่ ?
- หากเอกสารการเดินทาง ใบถิ่นที่อยู่ถูกยึดไป ควรทำอย่างไร ?
- คู่สมรสชาวต่างชาติที่ถูกกระทำความรุนแรงในครอบครัวจนเป็นเหตุให้ต้องหย่าร้าง ยังสามารถขอมิบัตรประชาชนไต้หวันได้หรือไม่ ?
- คู่สมรสชาวจีนที่ถูกกระทำความรุนแรงในครอบครัวจนเป็นเหตุให้ต้องหย่าร้าง ยังสามารถขอมิบัตรประชาชนไต้หวันได้หรือไม่ ?
- หากคู่สมรสต่างชาติถูกกระทำความรุนแรงในครอบครัวจนเป็นเหตุให้ต้องแยกกันอยู่ จะต้องแจ้งแก้ไขที่อยู่ที่พักหรือไม่ ?

§9 ศูนย์ป้องกันความรุนแรงในครอบครัวและอาชญากรรมทางเพศ เทศบาลนครเกาหยวน 57

- การตรวจสอบและประเมินเหตุการณ์หลังจากรับแจ้งเหตุ
- การให้ความช่วยเหลือกรณีการใช้ความรุนแรงในครอบครัว
- การให้ความช่วยเหลือกรณีถูกล่วงละเมิดทางเพศ
- การให้ความช่วยเหลือกรณีการแสวงหาผลประโยชน์ทางเพศจากเด็กและเยาวชน (รวมถึงกรณีสื่อลามกอนาจารของเด็กและเยาวชนด้วย)
- การให้ความช่วยเหลือกรณีสื่อลามกอนาจาร (ผู้เสียหายเป็นผู้บรรลุนิติภาวะ)

§10 ข้อมูลช่องทางการติดต่อหน่วยงานที่เกี่ยวข้อง 58

- ข้อมูลติดต่อทีมเฉพาะกิจและสถานีบริการของสำนักงานตรวจคนเข้าเมือง กระทรวงมหาดไทยไต้หวัน
- สายด่วนให้บริการชาวต่างชาติที่อาศัยอยู่ในไต้หวัน
- เว็บไซต์กระทรวงการต่างประเทศไต้หวัน - ข้อมูลติดต่อสำนักงานตัวแทนจากต่างประเทศที่ประจำการในไต้หวัน

§11 รายชื่อและเวลาทำการของโรงพยาบาลทั้ง 7 แห่งที่รับผิดชอบการตรวจร่างกายเหยื่ออาชญากรรมทางเพศในนครเกาหยวน 59

- รายชื่อโรงพยาบาลที่รับผิดชอบ
- ตารางเวลาให้บริการตรวจร่างกายเหยื่ออาชญากรรมทางเพศของโรงพยาบาลที่รับผิดชอบ

§12 ข้อมูลบริการทางการแพทย์ที่เป็นมิตรต่อชาวต่างชาติในนครเกาหยวน (เฉพาะบางส่วน) 60

- สรุปข้อมูลการบริการทางการแพทย์ที่เป็นมิตรจาก 7 โรงพยาบาลที่รับผิดชอบการตรวจร่างกายเหยื่ออาชญากรรมทางเพศ
- E-Line 1955 ได้เพิ่มฟังก์ชัน “แผนที่สถานพยาบาล” ใหม่แล้ว !

§13 การให้ความช่วยเหลือทางการแพทย์แก่เหยื่อการค้ามนุษย์ 63

- ใครสามารถรับความช่วยเหลือทางการแพทย์ได้บ้าง ?
- ความช่วยเหลือทางการแพทย์ที่จะได้รับมีอะไรบ้าง ?
- เงินอุดหนุนทางการแพทย์มีเพดานจำกัดหรือไม่ ?
- การตรวจสุขภาพครอบคลุมรายการใดบ้าง ?
- เงินอุดหนุนในการตรวจสุขภาพมีเพดานจำกัดหรือไม่ ?

§14 กฎหมายที่เกี่ยวข้องกับการป้องกันความรุนแรงทางเพศในไต้หวัน 64

§ 1

เมื่อแจ้งความแล้วจะได้รับความช่วยเหลืออย่างไรบ้าง ?

ล่ามแปลภาษา

ล่ามแปลภาษาจะให้ความช่วยเหลือในการบันทึกคำให้การ → รายชื่อภาษาที่ให้บริการหน้า 48

สังคมสงเคราะห์

หากผู้เสียหายอายุไม่ครบ 18 ปีบริบูรณ์หรือมีเอกสารรับรองความบกพร่องทางสติปัญญา

เจ้าหน้าที่ตำรวจจะประสานงานให้เจ้าหน้าที่สังคมสงเคราะห์มาให้ความช่วยเหลือ หากผู้เสียหายไม่เข้าข่ายเงื่อนไขที่กล่าวไปข้างต้น

(เช่น ไม่มีปัญหาความบกพร่องทางสติปัญญาหรือเป็นผู้บรรลุนิติภาวะ) แต่ต้องการความช่วยเหลือจากนักสังคมสงเคราะห์ เจ้าหน้าที่ตำรวจอาจประสานงานให้หรือท่านสามารถแจ้งความแจ้งงานในการร้องขอความช่วยเหลือจากนักสังคมสงเคราะห์หรือผู้เชี่ยวชาญด้านอื่นๆที่เกี่ยวข้องต่อเจ้าหน้าที่ตำรวจได้

ตรวจร่างกาย

หากท่านจำเป็นต้องได้รับการตรวจร่างกาย เจ้าหน้าที่ตำรวจจะให้ความช่วยเหลือในการนำท่านส่งโรงพยาบาล หลังออกจากโรงพยาบาลแล้วเจ้าหน้าที่จากโรงพยาบาลจะคอยติดตามและเตือนให้ท่านไปพบแพทย์ตามนัด

การใช้รหัสแทนชื่อ-นามสกุลจริง

หากเป็นกรณีที่เกี่ยวข้องกับการละเมิดสิทธิส่วนบุคคลทางเพศ เช่น การล่วงละเมิดทางเพศ การแสวงหาผลประโยชน์ทางเพศ การคุกคามทางเพศ ภาพและวิดีโอทางเพศ เป็นต้น ในการบันทึกคำให้การเจ้าหน้าที่ตำรวจจะตั้งรหัสแทนการใช้ชื่อ-นามสกุลจริง ซึ่งข้อมูลส่วนบุคคลของผู้เสียหายจะไม่ปรากฏในเอกสารทางราชการที่จำเป็นต้องถูกเปิดเผย

จัดหาห้องบันทึกคำให้การที่เป็นส่วนตัวและมอบหมายให้เจ้าหน้าที่ตำรวจตามเพศที่ผู้เสียหายระบุเป็นผู้บันทึกคำให้การ

หากเป็นกรณีที่เกี่ยวข้องกับการละเมิดสิทธิส่วนบุคคลทางเพศ เจ้าหน้าที่ตำรวจจะจัดหาห้องบันทึกคำให้การที่เป็นส่วนตัวพร้อมมอบหมายให้เจ้าหน้าที่ตำรวจตามเพศที่ผู้เสียหายระบุเป็นผู้บันทึกคำให้การ

การประสานงานกับผู้เชี่ยวชาญเพื่อขอความช่วยเหลือในการซักถามหรือสอบสวน

หากผู้เสียหายมีเอกสารรับรองความบกพร่องทางสติปัญญา หรือเป็นผู้ที่มีความบกพร่องทางการพูด การได้ยิน หรือ เป็นชาวต่างชาติ จะมีการเชิญผู้เชี่ยวชาญด้านนั้นๆมาคอยให้ความช่วยเหลือในการบันทึกคำให้การ

การให้ความช่วยเหลือด้านการลบภาพหรือวิดีโอลามกอนาจาร

→ อ่านรายละเอียดการให้ความช่วยเหลือด้านการลบภาพหรือวิดีโอลามกอนาจารหน้า 21

การกำหนดสถานที่รับเอกสารทางกฎหมาย

เอกสารทางกฎหมายที่เกี่ยวข้องจะถูกส่งไปยังที่อยู่ตามที่ท่านกำหนด โดยท่านจะเป็นผู้ลงนามรับเอกสาร

การคุ้มครองความปลอดภัย

หากท่านมีความกังวลเกี่ยวกับความปลอดภัยของท่าน เจ้าหน้าที่ตำรวจสามารถจัดหามาตรการคุ้มครองความปลอดภัยที่เหมาะสมให้แก่ตัวท่านได้

จัดหาที่พักพิงชั่วคราว

ในกรณีที่เข้าข่ายการค้ำมนุษย์ เมื่อได้รับการตรวจสอบและยืนยันว่าท่านเป็นผู้เสียหายแล้ว เจ้าหน้าที่ตำรวจจะจัดหาที่พักพิงให้ตามสถานะของท่าน และให้เจ้าหน้าที่ประเมินและจัดหาที่พักพิงให้ท่านตามความเหมาะสม

ในกรณีที่ผู้เสียหายจากการแสวงหาผลประโยชน์ทางเพศยังเป็นผู้เยาว์ และเจ้าหน้าที่สังคมสงเคราะห์ประเมินแล้วว่า ครอบครัวของเหยื่อจัดอยู่ในกลุ่มเปราะบาง ไม่เหมาะแก่การส่งบุตรหลานกลับไปให้บิดามารดา ผู้ปกครอง หรือญาติดูแล จะมีการจัดหาที่พักพิงฉุกเฉินชั่วคราวให้ผู้เสียหาย จากนั้นศาลจะพิจารณาและมีคำสั่งให้เด็กอยู่ภายใต้การดูแลของสถานสงเคราะห์ ครอบครัวอุปถัมภ์ โรงเรียนทางเลือก หรือหน่วยงานการศึกษาหรือการแพทย์ที่เหมาะสมต่อไป

หากหลังการถูกระทำความรุนแรง ท่านไม่กล้ากลับไปยังบ้านพักอาศัย และไม่มีบ้านญาติหรือเพื่อนสนิทให้ไปขอพักอาศัยด้วย ท่านสามารถแจ้งความประสงค์ในการขอที่พักพิงชั่วคราว ซึ่งเจ้าหน้าที่ตำรวจจะช่วยประสานงานกับเจ้าหน้าที่สังคมสงเคราะห์เพื่อประเมินสถานการณ์และจัดหาข้อมูลที่ที่พักพิงชั่วคราวให้แก่ท่าน

→ อ่านรายละเอียดหน้า 51

การประสานงานกับหน่วยงานที่เกี่ยวข้องและโอนย้ายไปยังบริการอื่น ๆ

เจ้าหน้าที่ตำรวจจะประสานงานไปยังหน่วยงานที่เกี่ยวข้อง จากนั้นเจ้าหน้าที่สังคมสงเคราะห์จะติดต่อท่านเพื่อให้คำปรึกษา บำบัดรักษาสภาพจิตใจ ให้ความช่วยเหลือทางกฎหมาย ช่วยให้ท่านเข้าถึงสวัสดิการสังคม และบริการอื่น ๆ ที่จำเป็น

→ อ่านรายละเอียดหน้า 57

ให้ความช่วยเหลือในการยื่นคำร้องขอ “คำสั่งคุ้มครองเพื่อป้องกันการสะกดรอยตาม”

โดยจะเป็นการสั่งห้ามมิให้ผู้กระทำความผิดสะกดรอยตาม และสั่งให้ผู้กระทำความผิดอยู่ห่างจากสถานที่ใดๆตามระยะที่กำหนด หากผู้กระทำความผิดฝ่าฝืนคำสั่งคุ้มครอง เจ้าหน้าที่ตำรวจสามารถจับกุมตัวในข้อหากระทำความผิดซึ่งหน้า

→ อ่านรายละเอียดหน้า 16

ให้ความช่วยเหลือในการยื่นคำร้องขอ “คำสั่งคุ้มครองเหยื่ออาชญากรรม”

โดยจะเป็นการสั่งห้ามมิให้ผู้กระทำความผิดทำอันตรายหรือคุกคาม และห้ามมิให้ทำการคัดลอกหรือเผยแพร่ภาพหรือวิดีโอที่มีเนื้อหาทางเพศของผู้เสียหาย หากผู้กระทำความผิดฝ่าฝืนคำสั่งคุ้มครอง เจ้าหน้าที่ตำรวจสามารถจับกุมตัวในข้อหากระทำความผิดซึ่งหน้า

→ อ่านรายละเอียดหน้า 21

ให้ความช่วยเหลือในการยื่นคำร้องขอ “คำสั่งคุ้มครองทางแพ่ง”

หากท่านและผู้กระทำความผิดมีความสัมพันธ์เป็น “สมาชิกในครอบครัว” หรือ “คู่รักที่มีความสัมพันธ์ใกล้ชิดแต่ไม่ได้อยู่ร่วมชายคาเดียวกัน” ตามที่กำหนดไว้ใน “กฎหมายป้องกันความรุนแรงในครอบครัว” ท่านสามารถยื่นคำร้องขอ “คำสั่งคุ้มครองทางแพ่ง” ต่อศาล หรือให้เจ้าหน้าที่ตำรวจยื่นคำร้องแทนท่านได้

→ อ่านรายละเอียดเกี่ยวกับคำสั่งคุ้มครองทางแพ่งหน้า 35-37

Q&A

ในขั้นตอนการบันทึกคำให้การหรือขึ้นศาล ฉันสามารถหลีกเลี่ยงการเผชิญหน้ากับผู้กระทำความผิดได้หรือไม่ ?

1. เจ้าหน้าที่ตำรวจจะแยกห้องบันทึกคำให้การระหว่างท่านและผู้ถูกกล่าวหา
2. ขณะบันทึกคำให้การ ท่านสามารถแสดงความจำนงในการขอแยกไตสวนเมื่อต้องไปขึ้นศาล
3. ในขั้นตอนการชี้ตัวผู้ต้องหา เจ้าหน้าที่ตำรวจจะไม่ให้ท่านต้องเผชิญหน้ากันโดยตรง โดยจะใช้กระจกทางเดียว คลิปวิดีโอ ภาพถ่าย หรือการวิดีโอคอลช่วยในกระบวนการชี้ตัวผู้กระทำความผิด

§ 2

ล่ามและเจ้าหน้าที่สังคมสงเคราะห์จะคอยให้ความช่วยเหลือระหว่างการสอบสวน

มีล่ามภาษาอะไรบ้าง ?

โดยปกติแล้วจะมีการจัดหาล่ามตามภาษาที่ผู้เสียหายคุ้นเคยมากที่สุดซึ่งได้แก่ภาษาแม่ หากไม่สามารถหาล่ามภาษาแม่ของผู้เสียหายได้ จะเป็นการหาล่ามภาษาอื่นที่ผู้เสียหายคุ้นเคยทดแทน

ทีมเฉพาะกิจของสำนักงานตรวจคนเข้าเมืองนครเกาหยวน (สังกัดกระทรวงมหาดไทย)

ได้ผสมความร่วมมือกับแผนกแปลภาษาของสถานีให้บริการสำนักงานตรวจคนเข้าเมืองนครเกาหยวน

ให้ความช่วยเหลือในการแปลภาษาให้แก่ผู้ตั้งถิ่นฐานใหม่มาเป็นระยะเวลานานแล้ว

ซึ่งปัจจุบันหน่วยงานที่เกี่ยวข้องมีล่ามแปลภาษาดังต่อไปนี้

ภาษา	หน่วยงาน	สถานีตำรวจ (แผนกกิจการต่างประเทศ)	สำนักงานตรวจคนเข้าเมือง	
			ทีมเฉพาะกิจประจำ สาขาเกาหยวน	สถานีให้บริการประจำ สาขาเกาหยวน
ภาษาเวียดนาม		✓	✓	✓
ภาษาฟิลิปปินส์		✓ (ภาษาอังกฤษ + ภาษาตากาล็อก)		✓
ภาษาไทย		✓	✓	✓
ภาษาอินโดนีเซีย		✓	✓	✓
ภาษาอังกฤษ		✓	✓	
ภาษาญี่ปุ่น		✓		
ภาษาเกาหลี		✓		
ภาษามาลายู		✓		
ภาษามองโกล		✓		

การขอล่ามต้องยื่นคำร้องหรือไม่ ?

ผู้เสียหายไม่จำเป็นต้องยื่นคำร้อง เจ้าหน้าที่ตำรวจจะเป็นผู้ประสานงานติดต่อล่ามมาให้ความช่วยเหลือในขั้นตอนการบันทึกคำให้การ

การขอล่ามต้องเสียค่าบริการหรือไม่ ?

ผู้เสียหายไม่ต้องชำระค่าบริการ หน่วยงานที่เกี่ยวข้องจะเป็นผู้รับผิดชอบเอง

Q&A

ฉันสามารถให้เพื่อนหรือญาติมาทำหน้าที่ล่ามในขั้นตอนการบันทึกคำให้การได้หรือไม่ ?

โดยปกติแล้วล่ามที่ให้ความช่วยเหลือในขั้นตอนการบันทึกคำให้การต้องผ่านการฝึกอบรมโดยเฉพาะก่อนถึงจะสามารถปฏิบัติหน้าที่ได้ นอกจากนี้เพื่อรักษาความเป็นกลาง รวมถึงรักษาความถูกต้องและความยุติธรรม ล่ามที่จะมาปฏิบัติหน้าที่ ต้องเป็นล่ามที่ได้รับการรับรองจากหน่วยงานรัฐเท่านั้น ทั้งนี้หากเพื่อนของท่านเป็นบุคคลที่ท่านไว้วางใจ ท่านสามารถให้เพื่อนมาร่วมในขั้นตอนบันทึกคำให้การได้

นอกจากล่ามแล้ว ใครยังสามารถมาร่วมในขั้นตอนบันทึกคำให้การได้อีกบ้าง ?

1. หน่วยงานที่มีใบอนุญาตว่าความถูกต้องตามกฎหมายหรือผู้แทนตามกฎหมาย
2. ในกรณีที่เกี่ยวข้องกับภาพและวิดีโอลามกอนาจาร การล่วงละเมิดทางเพศ และการค้ามนุษย์ :
ผู้แทนตามกฎหมาย คู่สมรส บุคคลในสายเลือดเดียวกัน ผู้ปกครอง ญาติ แพทย์ นักจิตวิทยา ผู้ให้คำปรึกษา นักสังคมสงเคราะห์ หรือ บุคคลที่ท่านไว้วางใจ สามารถมาร่วมแสดงความคิดเห็นและให้ความช่วยเหลือในระหว่างการบันทึกคำให้การได้

บุคคลใดบ้างที่จะได้รับความช่วยเหลือจากนักสังคมสงเคราะห์ในระหว่างการสอบสวน ?

1. ผู้เสียหายที่ยังเป็นเด็กหรือผู้เยาว์ ซึ่งมีอายุไม่เกิน 18 ปีบริบูรณ์
2. ผู้เสียหายที่มีเอกสารรับรองความบกพร่องทางสติปัญญา
3. ผู้ที่ได้รับบาดเจ็บทางร่างกายหรือจิตใจอย่างเห็นได้ชัด เป็นคดีสำคัญ สื่อให้ความสนใจเป็นพิเศษ หรือต้องการความช่วยเหลือจากผู้เชี่ยวชาญ

การขอความช่วยเหลือจากนักสังคมสงเคราะห์ขณะสอบสวนต้องเสียค่าบริการหรือไม่ ?

ผู้เสียหายไม่ต้องรับผิดชอบค่าใช้จ่ายดังกล่าว หน่วยงานที่เกี่ยวข้องจะเป็นผู้รับผิดชอบเอง

§ 3

การให้คำปรึกษาและความช่วยเหลือทางกฎหมาย

ศูนย์วัฒนธรรมผู้ตั้งถิ่นฐานใหม่ นครเกาหยวน

ศูนย์วัฒนธรรมผู้ตั้งถิ่นฐานใหม่ นครเกาหยวน มีบริการให้คำปรึกษาหลายภาษา !

ที่ตั้ง : เลขที่ 135 ถนนฟูซิง เขตเกาหยวน นครเกาหยวน ซึ่งช่วงเวลาในการให้บริการของแต่ละภาษาเป็นดังต่อไปนี้ :

วันที่ เวลาที่ให้บริการ	วันจันทร์	วันอังคาร	วันพุธ	วันพฤหัสบดี	วันศุกร์
8:00-11:00	 ภาษาไทย	 ภาษาเวียดนาม	 ภาษาอินโดนีเซีย	 ภาษาอินโดนีเซีย	 ภาษาเวียดนาม
11:00-14:00	 ภาษาอินโดนีเซีย	 ภาษาฟิลิปปินส์	 ภาษาเวียดนาม	 ภาษาเมียนมา ภาษามขุชา (สลับหมุนเวียน)	 ภาษาเวียดนาม
14:00-17:00	 ภาษาเวียดนาม	 ภาษาไทย ภาษาเมียนมา ภาษาอังกฤษ (สลับหมุนเวียน)	 ภาษาเวียดนาม	 ภาษาเวียดนาม	 ภาษาอินโดนีเซีย

เบอร์โทรศัพท์ : (03) 333-9885 ต่อ 30, (03)333-0025 ต่อ 10

สายด่วนให้คำปรึกษาและร้องเรียนด้านแรงงานของกระทรวงแรงงาน

ท่านสามารถโทรหาสายด่วนให้คำปรึกษาและร้องเรียนด้านแรงงานที่หมายเลข 1955 ได้ฟรีตลอด 24 ชั่วโมง

โดยจะมีล่ามประจำคอยให้ข้อมูลที่เกี่ยวข้องกับการร้องเรียน ส่งต่อไปยังหน่วยงานที่ให้ความคุ้มครองและจัดหาที่พักพิง

ซึ่งสามารถให้บริการแปลภาษาได้ทันทีในระหว่างการคุยสาย

กองแรงงานเทศบาลนครเกาหยวน

ศูนย์บริการให้คำปรึกษาชาวต่างชาติภายใต้ฝ่ายกิจการแรงงานต่างชาติ ให้บริการในภาษาเวียดนาม ไทย อินโดนีเซียและภาษาอังกฤษ

โดยสามารถโทรขอคำปรึกษาได้ที่หมายเลขโทรศัพท์ 03-3322101 ต่อ 6812-6813

มูลนิธิให้ความช่วยเหลือทางกฎหมาย LAF

มูลนิธิให้ความช่วยเหลือทางกฎหมาย LAF (laf.org.tw) ของไต้หวัน มีบริการให้คำปรึกษาทางกฎหมายฟรีแก่แรงงานต่างชาติ

รวมถึงช่วยชำระค่าใช้จ่ายในควมว่าความ ร่างเอกสารทางกฎหมาย และไกล่เกลี่ยข้อพิพาท

โดยเว็บไซต์ของทางมูลนิธิประกอบด้วยเวอร์ชันภาษาอังกฤษ ภาษาเวียดนาม ภาษาไทย ภาษาฟิลิปปินส์ ภาษาเมียนมาและภาษาอินโดนีเซีย เป็นต้น

ท่านสามารถศึกษารายละเอียดเพิ่มเติมโดยคลิกลิงก์ที่อยู่เว็บไซต์

§ 4

การจัดสรรที่พักพิงและการคุ้มครอง

หากฉันได้รับการจัดสรรที่พักพิงและการคุ้มครอง ต้องชำระค่าใช้จ่ายหรือไม่ ?

ท่านไม่ต้องชำระค่าใช้จ่ายใด ๆ หน่วยงานที่เกี่ยวข้องจะเป็นผู้รับผิดชอบค่าใช้จ่ายเหล่านั้น

มาตรการจัดสรรที่พักพิงให้แก่เหยื่อการแสวงหาผลประโยชน์ทางเพศจากเด็กและเยาวชน

เมื่อผู้เสียหายจากการแสวงหาผลประโยชน์ทางเพศจากเด็กและเยาวชนเข้าแจ้งความ เจ้าหน้าที่ตำรวจจะประสานงานไปยังเจ้าหน้าที่สังคมสงเคราะห์เพื่อให้ความช่วยเหลือในการบันทึกคำให้การ โดยเจ้าหน้าที่สังคมสงเคราะห์จะประเมินความจำเป็นในการจัดสรรที่พักพิงหรือพิจารณาว่าต้องจัดให้อยู่ในคดีที่ต้องได้รับการคุ้มครองหรือไม่ โดยคำนึงจากปัจจัยในด้านต่างๆ เช่น การศึกษา การทำงาน การปรับตัวในการดำรงชีวิต ความปลอดภัยส่วนบุคคล และความสามารถในการดูแลปกป้องของครอบครัว เป็นต้น

หากประเมินแล้วพบว่าเหยื่อจำเป็นต้องได้รับการจัดสรรที่พักพิง จะมีการจัดสรรที่พักพิงฉุกเฉินให้ก่อน จากนั้นศาลจะพิจารณาและมีคำสั่งให้เด็กอยู่ภายใต้การดูแลของสถานสงเคราะห์ที่เด็กและเยาวชน ครอบครัวอู๋บ่มภ์ โรงเรียนทางเลือก หรือหน่วยงานการศึกษาหรือการแพทย์ที่เหมาะสมต่อไป

เหยื่อการค้ำมนุษย์ทุกคนจำเป็นต้องได้รับการจัดสรรที่พักพิงหรือไม่ ?

เหยื่อการค้ำมนุษย์จะได้รับการประเมินความต้องการในการจัดสรรที่พักพิงตามสถานะ ความปลอดภัย และความสมัครใจของแต่ละบุคคล หากหน่วยงานที่เกี่ยวข้องพิจารณาแล้วว่ามีความจำเป็นต้องมีการจัดสรรที่พักพิง จะมีดำเนินการตามขั้นตอนการจัดสรร โดยสถานที่ถูกจัดสรรก็จะถูกเก็บเป็นความลับ

หากต้องพำนักอยู่ในที่พักพิงจะถูกจำกัดเสรีภาพหรือไม่ ?

ที่พักพิงสามารถแบ่งออกเป็นสองประเภท ได้แก่ที่พักพิงแบบสถาบันหรือสถานดูแล และ ที่พักพิงแบบชุมชน โดยเหยื่อที่ได้รับการจัดสรรที่พักพิงในสถาบันหรือสถานดูแล จะต้องปฏิบัติตามระเบียบข้อบังคับของสถานนั้นๆ

อะไรคือสถานที่พักพิงแบบชุมชน ?

คือ ที่พักอาศัยของเพื่อน ญาติ หรือ สถานที่ใดๆ ที่ผู้เสียหายยินยอมที่จะพักอาศัยด้วย รวมถึงต้องได้รับการประเมินจากหน่วยงานที่เกี่ยวข้องแล้วว่าเหมาะสมกับผู้เสียหาย

§ 5

การรับประกันสิทธิในการทำงาน

หากได้รับการจัดสรรที่พักพิงและอยู่ภายใต้การคุ้มครอง สามารถทำงานต่อได้หรือไม่ ?

ท่านจะต้องหยุดงานเดิม แต่ท่านสามารถขอใบอนุญาตทำงานสำหรับเหยื่อการค้ามนุษย์เพื่อทำงานในได้ทันทีได้ :

1. การขอมอบใบอนุญาตทำงานกรณีพิเศษ :

หากท่านมีความประสงค์ที่จะทำงานในขณะที่ได้รับการจัดสรรที่พักพิง ท่านสามารถยื่น “ขอใบอนุญาตทำงานชั่วคราว” ต่อกระทรวงแรงงานเป็นกรณีพิเศษ หลังได้รับการอนุมัติ ท่านก็จะมีสิทธิทำงานในได้ทันทีเพื่อหาเลี้ยงชีพได้

2. การเก็บสถานที่ทำงานเป็นความลับ

ในช่วงที่ใบอนุญาตทำงานชั่วคราวมีผล ท่านสามารถทำงานด้วยตัวเอง หรือให้หน่วยงานที่เกี่ยวข้องในจัดสรรที่พักพิงช่วยหางานที่เหมาะสมกับท่านก็ได้ โดยสถานที่ทำงานจะถูกเก็บเป็นความลับ

3. การขยายอายุใบอนุญาตทำงาน :

(1) โดยปกติแล้วสามารถยื่นขอใบอนุญาตทำงานชั่วคราวซึ่งมีอายุ 1 ปี

(2) หากมีความประสงค์ที่จะทำงานต่อเนื่องจากการขยายเวลาการรับการจัดสรรที่พักพิงในได้ทันที

อัยการผู้ดูแลคดีจะเป็นผู้พิจารณาความจำเป็นตามความคืบหน้าของการสอบสวน หากได้รับอนุมัติให้ขยายระยะเวลาในการจัดสรรที่พักพิง ท่านก็จะมีสิทธิดำเนินการต่อใบอนุญาตทำงานชั่วคราวได้

Q&A

หากผู้กระทำการเป็นเพื่อนร่วมงาน หัวหน้า นายจ้าง หรือสมาชิกในครอบครัวของนายจ้าง ฉันสามารถขอเปลี่ยนงานได้หรือไม่ ?

สามารถทำได้ หลังจากที่ได้แจ้งความและลงบันทึกคำให้การแล้ว เจ้าหน้าที่ตำรวจจะประสานเพื่อแจ้งให้หน่วยงานสังคมสงเคราะห์ทราบ ซึ่งจะมีเจ้าหน้าที่สังคมสงเคราะห์ติดต่อกลับเพื่อสอบถามความประสงค์ของท่าน และจะประสานงานกับกองแรงงานเพื่อช่วยดำเนินการเรื่องการเปลี่ยนนายจ้าง ส่งท่านกลับประเทศ หรือจัดการข้อพิพาทต่างๆ ระหว่างท่านกับนายจ้าง เป็นต้น

ความช่วยเหลือในการดำเนินเรื่องต่ออายุใบอนุญาตพำนักในได้ทันทีและกระบวนการส่งตัวกลับประเทศ

คุ้มครองสถานะการพำนักอาศัยในได้ทันที

หากได้รับการพิจารณาว่าเป็นผู้เสียหายที่จำเป็นต้องได้รับการจัดสรรที่พักพิง เจ้าหน้าที่สังคมสงเคราะห์ จะให้ความช่วยเหลือในการยื่นคำร้องขอต่อใบอนุญาตอายุการพำนัก หรือใบอนุญาตพำนักชั่วคราว ต่อสถานบริการของเทศบาลนครเลาเวอน

ให้ความช่วยเหลือในกระบวนการส่งตัวกลับประเทศ

สำหรับผู้ที่ไม่ต้องการพำนักและทำงานต่อในได้ทันทีหลังจากกระบวนการสอบสวนเสร็จสิ้น เจ้าหน้าที่ที่ทีมเฉพาะกิจของเทศบาลนครเลาเวอนจะช่วยดำเนินการให้ท่านได้กลับประเทศอย่างรวดเร็วที่สุด ซึ่งสถานบริการนครเลาเวอนจะเป็นผู้จัดทำเอกสารสำหรับเดินทางออกนอกประเทศ

Q&A

หากฉันตกเป็นผู้ต้องสงสัย ฉันจะถูกเลิกจ้างและส่งตัวกลับประเทศหรือไม่ ?

1. ในระหว่างกระบวนการสอบสวน : ยังคงมีสิทธิทำงานอย่างถูกกฎหมาย

2. หากศาลตัดสินแล้วว่ากระทำผิดจริง :

(1) หากศาลมีคำสั่งให้จำคุกไม่ต่ำกว่า 1 ปี หรือมีคำสั่งให้ “ขับไล่ออกนอกประเทศ”

ท่านจะสูญเสียสิทธิในการพำนักในได้ทันที ใบถิ่นที่อยู่ (ARC) จะถูกยกเลิก และท่านจะถูกส่งตัวออกนอกประเทศตามกฎหมาย

(2) ไม่มีคำสั่งขับไล่ออกนอกประเทศ : อำนาจในการตัดสินเป็นของสำนักงานตรวจคนเข้าเมือง กระทรวงมหาดไทย

§ 6

การให้ความช่วยเหลือด้านเศรษฐกิจ และการจ้างงาน

หากผู้เสียหายจำเป็นต้องได้รับการช่วยเหลือด้านเศรษฐกิจ สามารถขอความช่วยเหลือได้จากที่ใด ?

ผู้เสียหายจากการล่วงละเมิดทางเพศ การคุกคามทางเพศ และการสะกดรอยตามสามารถยื่นคำร้องขอเงินอุดหนุนฉุกเฉิน คำรักษาพยาบาล ค่าใช้จ่ายในการบำบัดรักษาสภาพจิตใจ ค่าใช้จ่ายในการฟ้องร้องและการว่าความ ค่าเช่าบ้านและค่าเลี้ยงดูเด็ก จากศูนย์ป้องกันและปราบปรามการใช้ความรุนแรงในครอบครัวและอาชญากรรมทางเพศ เทศบาลนครเกาหยวน ตาม “แนวทางการจ่ายเงินสนับสนุนเพื่อการล่วงละเมิดทางเพศ การคุกคามทางเพศ และการสะกดรอยตามของเทศบาลนครเกาหยวน” สำหรับกรณีเหยื่อการค้ามนุษย์หรือผู้ที่สงสัยว่าอาจตกเป็นเหยื่อการค้ามนุษย์ หากหน่วยงานที่เกี่ยวข้องประเมินแล้วว่าเป็นผู้ที่ต้องการความช่วยเหลือทางเศรษฐกิจ สามารถขอรับเงินอุดหนุนได้ คนละไม่เกิน 15,000 เหรียญไต้หวัน

หากฉันเลือกที่จะเข้าบ้านอยู่เอง จะได้รับเงินอุดหนุนค่าเช่าบ้านหรือไม่ ? และจะได้รับเงินอุดหนุนเป็นจำนวนเท่าใด ?

ผู้ที่มีสิทธิรับเงินอุดหนุน

เหยื่อการค้ามนุษย์ที่ได้รับการจัดสรรที่พักพิง หากหน่วยงานที่เกี่ยวข้องประเมินแล้วว่าการเข้าบ้านพักอาศัยเองมีความปลอดภัย หากมีความประสงค์สามารถยื่นขอรับเงินอุดหนุนค่าเช่าบ้านและค่ามัดจำค่าเช่าบ้าน

จำนวนเงินและระยะเวลาที่จะได้รับเงินอุดหนุน

คนละไม่เกิน 5,000 เหรียญไต้หวันต่อเดือน ระยะเวลาในการจ่ายเงินอุดหนุนสูงสุดไม่เกิน 3 เดือน สำหรับค่ามัดจำค่าเช่าบ้าน จะได้คนละไม่เกิน 10,000 เหรียญไต้หวัน และจะต้องจ่ายคืนเมื่อสัญญาเช่าสิ้นสุด

ใครสามารถเข้าร่วม “หลักสูตรเตรียมความพร้อมสมัครงาน” ของเทศบาลนครเกาหยวนได้บ้าง? ต้องลงทะเบียนอย่างไร ?

1. ผู้ที่มีสิทธิเข้าร่วม :

- (1) ผู้ที่มีคุณสมบัติตามที่ระบุในมาตราตราที่ 24 ของ “กฎหมายส่งเสริมการจ้างงาน”
- (2) ผู้ตั้งถิ่นฐานใหม่ (คู่สมรสชาวจีนหรือชาวต่างชาติ)
- (3) ผู้ได้รับการยืนยันว่าอยู่ในครอบครัวประเภทพิเศษ
- (4) ครอบครัวที่มีฐานะยากจน (ครอบครัวที่มีความเสี่ยงสูง หรือ คนไร้บ้าน)
- (5) เหยื่ออาชญากรรม (รวมเหยื่อการล่วงละเมิดทางเพศและเหยื่อการค้ามนุษย์)
- (6) ผู้ที่ติดยาเสพติด
- (7) บุคคลที่อายุตั้งแต่ 15 ปีบริบูรณ์ขึ้นไปและยังไม่ครบ 18 ปีบริบูรณ์ที่ไม่ได้เรียนหนังสือและไม่มีการทำงาน

2. ประเภทของหลักสูตร :

- (1) การสัมมนาเกี่ยวกับการหางาน
- (2) การอบรมเชิงปฏิบัติการ
- (3) หลักสูตรกลุ่มขนาดเล็ก
- (4) การเยี่ยมชมสถานที่ทำงาน
- (5) การสัมมนาเชิงอุตสาหกรรม

3. ช่องทางการลงทะเบียน :

ศูนย์บริการจัดหางานเกาหยวน โทร 03-3333005 ต่อ 235 ศูนย์บริการจัดหางานจงลี่ โทร 03-4681106 ต่อ 126

ฉันสามารถเข้าร่วม “หลักสูตรฝึกอบรมอาชีพ” ของเทศบาลนครเกาะหววนได้หรือไม่ ?

1. คุณสมบัติของผู้มีสิทธิเข้าร่วมการฝึกอบรม

บุคคลว่างงานที่อายุ 15 ปีขึ้นไป มีความประสงค์ที่จะทำงาน แต่ยังขาดทักษะและมีคุณสมบัติตรงตามข้อใดข้อหนึ่งดังต่อไปนี้

- (1) มีสัญชาติได้หวัน
- (2) เป็นผู้ตั้งถิ่นฐานใหม่
- (3) ได้รับอนุญาตให้พำนักในได้หวันตามกฎหมายคนเข้าเมืองมาตรา 16 วรรค 3 และ 4
- (4) เคยถือการค้ำมนุษย์ข้ามชาติและได้รับอนุญาตให้ทำงานในได้หวัน
- (5) ผู้ที่เจ็บป่วยหรือได้รับบาดเจ็บจากการประกอบอาชีพ โดยได้รับการวินิจฉัยจากแพทย์ว่าได้สูญเสียความสามารถในการทำงานบางประการ และการสูญเสียความสามารถนั้นตรงตามเกณฑ์มาตรฐานการจ่ายเงินบำนาญการประกันสังคมสำหรับการสูญเสียความสามารถตั้งแต่ระดับ 2 ถึง 15 และนายจ้างไม่ได้แจ้งสถานะขาดการติดต่อ เนื่องจากขาดงานติดต่อกันเกิน 3 วันตามกฎหมายการกรจ้างงาน มาตรา 56 วรรค 1

2. ประเภทของหลักสูตร :

- (1) หลักสูตรอบรมวิชาชีพระยะสั้นสำหรับผู้ตั้งถิ่นฐานใหม่
- (2) หลักสูตรฝึกอบรมอาชีพระยะยาว
- (3) หลักสูตรฝึกอบรมเฉพาะสภหรับผู้อนุบาล

3. ช่องทางการลงทะเบียน :

- (1) ลงทะเบียนออนไลน์ (เว็บไซต์จัดหางานได้หวัน)
- (2) สมัครด้วยตนเอง ณ สถานที่ฝึกอบรม หรือผ่านช่องทางโทรศัพท์ แฟกซ์ หรือไปรษณีย์
- (3) สมัครผ่านศูนย์บริการจัดหางาน

4. การอุดหนุนค่าใช้จ่ายในการเลี้ยงดูบุตรระหว่างเข้าร่วมฝึกอบรมให้แก่ผู้ตั้งถิ่นฐานใหม่ :

(1) คุณสมบัติ :

เป็นคู่สมรสชาวต่างชาติที่มีใบถิ่นที่อยู่ หรือ ชาวจีน ฮองกง มาเก๊าที่มีใบอนุญาตให้พำนักในได้หวันด้วยเหตุผลติดตามครอบครัว พำนักระยะยาว หรือพำนักถาวรในได้หวัน ที่อยู่ในระหว่างการเข้าร่วมหลักสูตรฝึกอบรมอาชีพของศูนย์จัดหางานและฝึกอบรมวิชาชีพเทศบาลนครเกาะหววน และมีบุตรที่อายุไม่เกิน 6 ปี ที่นำไปฝากเลี้ยงกับสถานรับเลี้ยงเด็กที่ถูกต้องตามกฎหมาย

(2) เงื่อนไขในการให้เงินอุดหนุนค่าเลี้ยงดู :

- ① บุตรต้องอยู่ภายใต้การดูแลของศูนย์ดูแลเด็กเล็ก ศูนย์ดูแลเด็กทารกศูนย์รับเลี้ยงเด็กหรือเจ้าหน้าที่ดูแลเด็กตามบ้าน ที่ได้รับการขึ้นทะเบียน อย่างถูกต้องตามกฎหมาย โดยจะจ่ายเงินอุดหนุนค่าเลี้ยงดูตามอัตราค่าจ้างขั้นต่ำที่กระทรวงแรงงาน ประกาศในแต่ละปี
- ② สำหรับการเลี้ยงดูแบบเต็มวันบุตรแต่ละคนจะได้รับเงินอุดหนุนไม่เกิน 5,000 เหรียญไต้หวันต่อเดือน สูงสุดไม่เกิน 15,000 เหรียญไต้หวัน หากระยะเวลาเข้าร่วมการฝึกอบรมไม่ครบ 1 เดือน เงินอุดหนุนที่จะได้รับ จะคำนวณตามสัดส่วนจำนวนวันที่เข้าฝึกอบรมจริง

(3) ช่องทางการลงทะเบียน :

ศูนย์จัดหางานและฝึกอบรมวิชาชีพเทศบาลนครเกาะหววน โทร 03-3322101 ต่อ 8016

§ 7

การให้คำปรึกษาและฟื้นฟูสภาพจิตใจ

หากฉันถูกระทำความรุนแรงจนสภาพจิตใจบอบช้ำ ควรทำอะไร ?

กรณีการคุกคามทางเพศทั่วไป การสะกดรอยตาม ภาพและวิดีโอลามกอนาจาร การแสดงท่าทีข่มขู่ทางเพศจากเด็กและเยาวชน การล่วงละเมิดทางเพศ การใช้ความรุนแรงต่อบุคคลที่มีความสัมพันธ์ใกล้ชิด

หากเจ้าหน้าที่สังคมสงเคราะห์ประเมินแล้วว่าท่านมีความจำเป็นต้องได้รับคำปรึกษาทางจิตเวช

เจ้าหน้าที่จับคู่ท่านเพื่อเข้ารับคำปรึกษาทางจิตเวชกับนักจิตวิทยาที่เหมาะสม หรือหากท่านอยู่ในสถานพักพิงหรืออยู่ภายใต้การคุ้มครอง ท่านสามารถแจ้งความประสงค์ดังกล่าวต่อเจ้าหน้าที่สถานพักพิงนั้นๆ ได้

กรณีการคุกคามทางเพศในสถานที่ทำงาน :

หากผู้เสียหายมีความประสงค์ที่จะเข้ารับคำปรึกษาทางจิตเวช หลังนายจ้างชำระค่าบริการดังกล่าวแล้ว

กองแรงงาน เทศบาลนครเกาหยวน จะจ่ายเงินสนับสนุนคืนให้แก่ นายจ้าง

กรณีการค้ำนุษย์

หากผู้เสียหายถูกส่งไปรับคำปรึกษาทางจิตเวช สามารถขอรับเงินอุดหนุนได้ไม่เกิน 2,000 ต่อคนต่อครั้ง สูงสุดไม่เกิน 10 ครั้ง

โดยต้องยื่นคำร้องตามหลักฐานที่จ่ายจริง หากแพทย์หรือหน่วยงานให้คำปรึกษาทางจิตเวชประเมินแล้วว่า ผู้เสียหายมีความจำเป็นพิเศษ พร้อมได้รับการอนุมัติจากหน่วยงานเกี่ยวข้องและทีมเฉพาะกิจด้านแรงงาน ผู้เสียหายก็จะได้รับเงินอุดหนุนโดยไม่จำกัดจำนวนครั้ง

§ 8

ปัญหาเกี่ยวกับการพำนักอาศัยต่อในไต้หวัน

คู่สมรสชาวจีนและชาวต่างชาติที่ถูกกระทำความรุนแรงในครอบครัวจนต้องหย่าร้างสามารถพำนักต่อในไต้หวันได้หรือไม่ ?

คู่สมรสชาวต่างชาติ

ตามกฎหมายคนเข้าเมือง คู่สมรสชาวต่างชาติที่ถูกกระทำความรุนแรงในครอบครัวจนเป็นเหตุให้ต้องหย่าร้างและยังไม่ได้แต่งงานใหม่ สามารถพำนักในไต้หวันต่อได้

คู่สมรสชาวจีน

ตามระเบียบการอนุญาตให้ชาวจีนพำนักในไต้หวันด้วยเหตุผลติดตามครอบครัว พำนักระยะยาว หรือพำนักถาวรในไต้หวัน

ชาวจีนที่ถูกกระทำความรุนแรงในครอบครัวจนเป็นเหตุให้ต้องหย่าร้างและยังมีทายาทที่ยังไม่บรรลุนิติภาวะและเป็นชาวไต้หวันที่มีชื่อในทะเบียนราษฎร สามารถยื่นขอต่ออายุใบถิ่นที่อยู่ในไต้หวันได้

หากเอกสารการเดินทาง ใบถิ่นที่อยู่ถูกคู่กรณียึดไป ควรทำอะไร ?

ท่านสามารถขอความช่วยเหลือจากเจ้าหน้าที่ตำรวจในการทวงเอกสารคืน หากคู่กรณีปฏิเสธที่จะคืน ท่านสามารถนำใบแจ้งความ แบบฟอร์มขอมีถิ่นที่อยู่ คำสั่งคุ้มครอง หรือเอกสารอื่นๆ ที่เกี่ยวข้อง ไปยื่นต่อสำนักงานตรวจคนเข้าเมืองในเขตที่ท่านพักอาศัยอยู่ เพื่อทำการยกเลิกเอกสารที่ถูกยึดและยื่นขอเอกสารใหม่ทดแทน

คู่สมรสชาวต่างชาติที่ถูกกระทำความรุนแรงในครอบครัวจนเป็นเหตุให้ต้องหย่าร้าง ยังสามารถขอมีบัตรประชาชนไต้หวันได้หรือไม่ ?

กฎหมายสัญชาติไต้หวันระบุว่า คู่สมรสของชาวไต้หวันที่ถูกกระทำความรุนแรงในครอบครัวจนเป็นเหตุให้ต้องหย่าร้าง สามารถยื่นขอมีบัตรประชาชนไต้หวันได้

คู่สมรสชาวจีนที่ถูกกระทำความรุนแรงในครอบครัวจนเป็นเหตุให้ต้องหย่าร้าง ยังสามารถขอมีบัตรประชาชนไต้หวันได้หรือไม่ ?

หากคู่สมรสชาวจีนถูกกระทำความรุนแรงในครอบครัวและอนุญาตให้หย่าร้างตามคำพิพากษาของศาล

รวมทั้งมีทายาทที่ยังไม่บรรลุนิติภาวะและเป็นชาวไต้หวันที่มีชื่อในทะเบียนราษฎร

สามารถยื่นขออนุญาตพำนักระยะยาวหรือการขอการอนุญาตพำนักถาวรได้ตามเดิม

หากคู่สมรสต่างชาติถูกกระทำความรุนแรงในครอบครัวจนเป็นเหตุให้ต้องแยกกันอยู่ จะต้องแจ้งแก้ไขที่อยู่ที่พักหรือไม่ ?

หากชาวต่างชาติมีการเปลี่ยนแปลงที่อยู่ในช่วงที่ได้รับอนุญาตให้พำนักในไต้หวัน จะต้องยื่นคำร้องขอแก้ไขที่อยู่ต่อสำนักงานตรวจคนเข้าเมือง ภายใน 30 วัน ตั้งแต่มีการย้ายออก

§ 9

ศูนย์ป้องกันความรุนแรงในครอบครัวและ อาชญากรรมทางเพศเทศบาลนครเกาหยวน

การตรวจสอบและประเมินเหตุการณ์หลังจากรับแจ้งเหตุ

ประชาชนสามารถแจ้งเหตุได้ที่สายด่วน 113 หรือ ติดต่อศูนย์ป้องกันความรุนแรงในครอบครัวและอาชญากรรมทางเพศของเทศบาลนครเกาหยวนได้ที่หมายเลข 03-332-2111 นอกจากนี้ยังสามารถแจ้งเหตุออนไลน์ผ่านช่องทาง Social Safety Net – Ecare ของกระทรวงสาธารณสุขและสวัสดิการได้ทุกวัน หลังศูนย์ฯได้รับแจ้งเหตุแล้ว จะเริ่มทำการตรวจสอบและประเมินเหตุการณ์โดยทันที หากพิจารณาแล้วว่ามีความจำเป็นที่จะได้รับการคุ้มครอง เจ้าหน้าที่สังคมสงเคราะห์จะจัดทำแผนให้ความช่วยเหลือตามความเหมาะสม

การให้ความช่วยเหลือกรณีการใช้ความรุนแรงในครอบครัว

ทางศูนย์ฯจะพิจารณาความจำเป็น และส่งเจ้าหน้าที่เยี่ยมเยียนและแสดงความห่วงใยอย่างสม่ำเสมอ ให้ความช่วยเหลือทางเศรษฐกิจ ให้ความช่วยเหลือทางกฎหมาย ให้ความช่วยเหลือในการจัดหางาน ให้ความช่วยเหลือในการให้คำปรึกษาและที่พักพิง ให้คำปรึกษาทางจิตวิทยา และดูแลเด็กที่เป็นพยานในเหตุการณ์ความรุนแรง เป็นต้น ทั้งนี้หากมีความจำเป็นจะมีการประสานงานกับหน่วยงานอื่นๆเพื่อให้ความช่วยเหลือครอบครัวผู้ถูกกระทำด้วย

การให้ความช่วยเหลือกรณีถูกล่วงละเมิดทางเพศ

ให้ความช่วยเหลือและความคุ้มครองต่างๆ (เช่น การให้คำปรึกษาเพื่อฟื้นฟูสภาพจิตใจ ให้ความช่วยเหลือทางกฎหมาย ให้ความช่วยเหลือด้านการรักษาพยาบาล จัดหาคนมาอยู่เป็นเพื่อน จัดหาที่พักพิงฉุกเฉิน ให้ความช่วยเหลือทางเศรษฐกิจ แนะนำแหล่งข้อมูลและความช่วยเหลืออื่นๆ ที่เกี่ยวข้อง เป็นต้น) รวมไปถึงการติดตามและบำบัดรักษาทางร่างกายและจิตใจของผู้กระทำผิดด้วย

การให้ความช่วยเหลือกรณีการแสวงหาผลประโยชน์ทางเพศจากเด็กและเยาวชน(รวมถึงกรณีสื่อลามกอนาจารของเด็กและเยาวชนด้วย)

1. เจ้าหน้าที่ประเมินความจำเป็นในการจัดสรรที่พักพิงหรือความจำเป็นในการจัดให้อยู่ในคดีที่ต้องได้รับการคุ้มครองหรือไม่ โดยจะพิจารณาจากปัจจัยในด้านต่างๆ เช่น การศึกษา การทำงาน การปรับตัวในการดำรงชีวิต ความปลอดภัยส่วนบุคคล และความสามารถในการดูแลปกป้องของครอบครัว เป็นต้น นอกจากนี้หากประเมินแล้วว่าเหยื่อจำเป็นต้องได้รับการจัดสรรที่พักพิง ศาลจะพิจารณาและมีคำสั่งให้เด็กอยู่ภายใต้การดูแลของสถานสงเคราะห์เด็กและเยาวชน ครอบครัวอุปถัมภ์ โรงเรียนทางเลือก หรือหน่วยงานการศึกษาหรือการแพทย์ที่เหมาะสมต่อไป
2. ให้คำปรึกษาและให้ความช่วยเหลือในด้านต่างๆ เช่น ให้ความช่วยเหลือด้านกฎหมาย เสริมสร้างทักษะความรู้ให้แก่เด็กและผู้ปกครอง จับคู่กับนักจิตวิทยาที่เหมาะสมเพื่อเข้ารับคำปรึกษาทางจิตเวช ให้ความรู้ด้านการอบรมเลี้ยงดู ให้ความช่วยเหลือในการเข้ารับการศึกษาและการหางานทำ พาไปพบแพทย์ ให้ความช่วยเหลือทางเศรษฐกิจ ส่งต่อเพื่อรับความช่วยเหลือจากหน่วยงานที่เกี่ยวข้อง แสดงความห่วงใยต่อการดำรงชีวิตของเด็ก รวมถึงให้ความช่วยเหลือในการรักษาหรือคลิบัติวิดีโอ ตามความต้องการของทั้งเด็กและผู้ปกครองในแต่ละกรณี
3. สำหรับผู้เสียหายที่ระยะเวลาในการจัดสรรที่พักพิงสิ้นสุดลง หรือ ไม่ได้รับการจัดสรรที่พักพิงแต่จัดอยู่ในกลุ่มที่ต้องได้รับความคุ้มครอง จะมีการติดตามและให้คำปรึกษาหลังถูกส่งต่อไปยังหน่วยงานที่เกี่ยวข้อง เพื่อเสถียรภาพความเป็นอยู่ของเด็กและเยาวชน และป้องกันไม่ให้เกิดเป็นเหยื่อของการแสวงหาผลประโยชน์ทางเพศอีก

การให้ความช่วยเหลือกรณีสื่อลามกอนาจาร (ผู้เสียหายเป็นผู้บรรลุนิติภาวะ)

ให้คำปรึกษาด้านกฎหมายพร้อมช่วยดำเนินกระบวนการทางกฎหมาย คุ้มครองความปลอดภัย ฟื้นฟูสภาพจิตใจ รวมถึงให้ความช่วยเหลือแก่บุคคลที่มีความสำคัญต่อผู้เสียหาย ช่วยเหลือในการการเข้าศึกษาและการหางานทำ พาไปพบแพทย์ ช่วยเหลือด้านเศรษฐกิจ ตลอดจนการส่งต่อเพื่อรับความช่วยเหลือจากหน่วยงานที่เกี่ยวข้องตามความประสงค์ของผู้เสียหาย

§10

ข้อมูลช่องทางการติดต่อหน่วยงานที่เกี่ยวข้อง

ข้อมูลติดต่อทีมเฉพาะกิจและสถานบริการของสำนักงานตรวจคนเข้าเมือง กระทรวงมหาดไทยได้ทุกวัน :

<https://www.immigration.gov.tw/5385/22805/58847/>

สายด่วนให้บริการชาวต่างชาติที่อาศัยอยู่ในไต้หวัน :

ติดต่อภายในไต้หวันโทร 1990 ติดต่อจากต่างประเทศโทร 886-800-001990

เว็บไซต์กระทรวงการต่างประเทศไต้หวัน - ข้อมูลติดต่อสำนักงานตัวแทนจากต่างประเทศที่ประจำการในไต้หวัน	
	สาธารณรัฐอินโดนีเซีย
ชื่อหน่วยงาน	สำนักงานตัวแทนเศรษฐกิจและการค้าอินโดนีเซีย ประจำกรุงเทพฯ
ที่ตั้ง	ชั้น 6 อาคารหลุนเฟย เลขที่ 550 ถนนรัชฎวาท ไทยเป 11492
ช่องทางการติดต่อ	โทรศัพท์ : 02-8752-6170 โทรสาร : 02-8752-3706
	สาธารณรัฐฟิลิปปินส์
ชื่อหน่วยงาน	สำนักงานเศรษฐกิจและวัฒนธรรมฟิลิปปินส์
ที่ตั้ง	ชั้น 2 เลขที่ 55 และ 57 ถนนโจวจื่อ เขตเฉยหนู่ ไทยเป 11493
ช่องทางการติดต่อ	โทรศัพท์ : 02-2658-8825 โทรสาร : 02-2658-8867
	ราชอาณาจักรไทย
ชื่อหน่วยงาน	สำนักงานการค้าและเศรษฐกิจไทย
ที่ตั้ง	เลขที่ 206 ถนนชื่อหมินต้าเต้าช่วงที่ 3 เขตต้าอัน ไทยเป 10666
ช่องทางการติดต่อ	โทรศัพท์ : 02-2775-2211 โทรสาร : 02-2740-3300
	สาธารณรัฐสังคมนิยมเวียดนาม
ชื่อหน่วยงาน	สำนักงานเศรษฐกิจและวัฒนธรรมเวียดนาม ประจำกรุงเทพฯ
ที่ตั้ง	ชั้น 3 เลขที่ 65 ถนนชงเจียง ไทยเป 10455
ช่องทางการติดต่อ	โทรศัพท์ : 02-2516-6626 โทรสาร : 02-2516-6625

§11

รายชื่อและเวลาทำการของโรงพยาบาลทั้ง 7 แห่งที่รับผิดชอบ การตรวจร่างกายเหยื่ออาชญากรรมทางเพศในนครเถาหยวน

ชื่อสถานพยาบาล	หมายเลขโทรศัพท์	ที่ตั้ง
โรงพยาบาล Taoyuan General	03-3699721	เลขที่ 1492 ถนนจงซาน เขตเถาหยวน นครเถาหยวน
โรงพยาบาล Min-Sheng General	03-3179599	เลขที่ 168 ถนนจิงกั่ว เขตเถาหยวน นครเถาหยวน
โรงพยาบาล Taipei Veterans General สาขาเถาหยวน	03-3384889	เลขที่ 100 ถนนเจินกงช่วงที่ 3 เขตเถาหยวน นครเถาหยวน
โรงพยาบาล St. Paul's	03-3613141	เลขที่ 123 ถนนเจียนซิน เขตเถาหยวน นครเถาหยวน
โรงพยาบาล Linkou Chang Gung Memorial	03-3281200	เลขที่ 5 ถนนฟูซิง เขตกุยซาน นครเถาหยวน
โรงพยาบาล Lian Hsin International	03-4941234	เลขที่ 77 ถนนกวงไท่ เขตผิงเจิน นครเถาหยวน
โรงพยาบาลทหารผ่านศึกเถาหยวน (Taoyuan Armed Forces General)	03-4799595	เลขที่ 168 ถนนจงซิง เขตหลงถาน นครเถาหยวน

หมายเหตุ : ข้อมูลบนเว็บไซต์จะมีการอัปเดตเป็นระยะๆ สำหรับข้อมูลล่าสุด โปรดเยี่ยมชมเว็บไซต์ของ สำนักงานส่งเสริมสุขภาพจิต กระทรวงสาธารณสุขและสวัสดิการไต้หวัน

ชื่อสถานพยาบาล	โรงพยาบาล St. Paul's Hospital	โรงพยาบาล Min-Sheng General	โรงพยาบาล Taoyuan General	โรงพยาบาล Linkou Chang Gung Memorial	โรงพยาบาล Taipei Veterans General สาขาเถาหยวน	โรงพยาบาล Lian Hsin International	โรงพยาบาลทหารผ่านศึกเถาหยวน	
จันทร์	●	●	0800-2200	●	●	0830-2030	●	
อังคาร	●	●		●	●		●	
พุธ	●	●		●	●		●	
พฤหัสบดี	●	●		●	●		●	
ศุกร์	●	●		●	●	●	●	
เสาร์	●	●		●	●	●	0830-1130	●
อาทิตย์	●	●		●	●	●	×	●
หมายเหตุ								ก่อนเข้ารับบริการกรุณาติดต่อแผนกฉุกเฉินของโรงพยาบาลเพื่อยืนยันว่ามีแพทย์ประจำการหรือไม่

คำอธิบาย : สัญลักษณ์ ● หมายถึงเปิดให้บริการตรวจร่างกายและเก็บหลักฐานตลอด 24 ชั่วโมง
 ช่วงเวลาให้บริการอาจมีการเปลี่ยนแปลง ก่อนเข้ารับบริการควรติดต่อแผนกฉุกเฉินเพื่อยืนยันเวลาทำการอีกครั้ง

§12

ข้อมูลการบริการทางการแพทย์ที่เป็นมิตรต่อชาวต่างชาติในนครเกาหยวน (เฉพาะใน 7 โรงพยาบาลที่รับผิดชอบเท่านั้น)

วันที่ 12 ตุลาคม พ.ศ.2566

โรงพยาบาลที่รับผิดชอบ	การบริการทางการแพทย์ที่เป็นมิตร
<p style="text-align: center;">โรงพยาบาล Taoyuan General</p>	<ol style="list-style-type: none"> 1. ให้บริการข้อมูลบนเว็บไซต์ คำแนะนำในการพบแพทย์ คำอธิบายขั้นตอนการตรวจร่างกาย คู่มือหรือแผ่นพับทางการแพทย์ ข้อมูลด้านสุขอนามัย คำแนะนำการใช้ยา คู่มือแนะนำเทคนิคการดูแลผู้ป่วยสำหรับผู้อนุบาลต่างชาติ ใบเสร็จ ใบรับรองผลการวินิจฉัย ใบรับรองแพทย์ และใบเกิดเป็นภาษาอังกฤษ 2. ให้บริการคู่มือหรือแผ่นพับทางการแพทย์เป็นภาษาอินโดนีเซีย เวียดนามและไทย คำอธิบายขั้นตอนการเข้ารับการรักษาในฐานะผู้ป่วยในและคำแนะนำในการออกจากโรงพยาบาล ขั้นตอนการตรวจร่างกาย คู่มือด้านสุขอนามัย และคู่มือแนะนำเทคนิคการดูแลผู้ป่วยสำหรับผู้อนุบาลต่างชาติเป็นภาษาอินโดนีเซียและภาษาเวียดนาม 3. ข้อมูลแนะนำโรงพยาบาล คู่มือตารางค่าแปลอาหาร ชื่อโรค และคำศัพท์ทางการแพทย์เป็นภาษาอังกฤษ เครื่องแปลภาษาและล่ามแปลภาษาอังกฤษ คู่มือตารางค่าแปลอาหาร ชื่อโรค และคำศัพท์ทางการแพทย์เป็นภาษาเวียดนาม ไทย และ อินโดนีเซีย 4. เครื่องแปลภาษาญี่ปุ่น เกาหลี เวียดนาม ไทย อินโดนีเซีย มาเลย์ ฟิลิปปินส์ และบริการล่ามแปลภาษาเวียดนาม และ อินโดนีเซียในการส่งต่อการรักษา 5. ในระหว่างการรักษาตัวในโรงพยาบาล มีบริการทางการแพทย์ที่สอดคล้องกับความเชื่อและศาสนาต่างๆ (เช่น สามารถปฏิบัติศรัทธารักษาด้วยการถ่ายเลือด) 6. เจ้าหน้าที่ลงทะเบียนให้บริการภาษาอังกฤษและภาษาญี่ปุ่น 7. แผ่นพับสุขภาพบางส่วนในภาษา เวียดนาม อินโดนีเซีย ฟิลิปปินส์และไทย เพื่อให้ชาวต่างชาติอ่านและทำความเข้าใจได้
<p style="text-align: center;">โรงพยาบาล Min-Sheng General</p>	<ol style="list-style-type: none"> 1. ให้บริการข้อมูลบนเว็บไซต์ คำอธิบายขั้นตอนการตรวจร่างกาย ข้อมูลด้านสุขอนามัย ใบเสร็จ ใบรับรองผลการวินิจฉัย ใบเกิด หนังสือยินยอมให้ทำการผ่าตัด และหนังสือยินยอมให้วางยาสลบ เป็นภาษาอังกฤษ ข้อมูลบนเว็บไซต์ และ คำอธิบายขั้นตอนการตรวจร่างกายเป็นภาษาญี่ปุ่น 2. ให้บริการคู่มือด้านสุขอนามัย เป็นภาษาไทยและเวียดนาม คู่มือแนะนำเทคนิคการดูแลผู้ป่วยสำหรับผู้อนุบาลต่างชาติเป็นภาษาอินโดนีเซีย เวียดนาม และภาษาอังกฤษ 3. ข้อมูลแนะนำโรงพยาบาลเป็นภาษาอังกฤษ 4. บริการล่ามภาษาอังกฤษ ญี่ปุ่น เวียดนาม ไทย อินโดนีเซีย ล่ามแปลภาษาฟิลิปปินส์และอินโดนีเซียในการส่งต่อการรักษา 5. ในระหว่างรักษาตัวในโรงพยาบาล มีบริการทางการแพทย์ที่สอดคล้องกับความเชื่อและศาสนาต่างๆ (เช่น สามารถปฏิบัติศรัทธารักษาด้วยการถ่ายเลือด)

โรงพยาบาลที่รับผิดชอบ	การบริการทางการแพทย์ที่เป็นมิตร
<p>โรงพยาบาล Taipei Veterans General สาขาเถาหยวน</p>	<ol style="list-style-type: none"> 1. ให้บริการข้อมูลบนเว็บไซต์ คำแนะนำในการพบแพทย์ หนังสือยินยอมให้วางยาสลบ คำอธิบายและคำแนะนำการใช้ยา คู่มือแนะนำเทคนิคการดูแลผู้ป่วยสำหรับผู้ดูแลต่างชาติ ใบรับรองผลการวินิจฉัย ใบรับรองแพทย์ และใบเกิดเป็นภาษาอังกฤษ 2. ให้บริการแผนพบทางการแพทย์และข้อมูลด้านสุขภาพเป็นภาษาเวียดนามและภาษาอินโดนีเซีย 3. ข้อมูลแนะนำโรงพยาบาลเป็นภาษาอังกฤษ บริการล่ามภาษาอังกฤษและภาษาญี่ปุ่น 4. ในระหว่างรักษาตัวในโรงพยาบาล มีบริการทางการแพทย์ที่สอดคล้องกับความเชื่อและศาสนาต่างๆ (เช่น สามารถปฏิเสธการรักษาด้วยการถ่ายเลือด)
<p>โรงพยาบาล St. Paul's</p>	<ol style="list-style-type: none"> 1. ให้บริการข้อมูลคำแนะนำในการพบแพทย์ คำอธิบายขั้นตอนการตรวจร่างกาย ข้อมูลด้านสุขภาพ ใบเสร็จ ใบรับรองผลการวินิจฉัย ใบรับรองแพทย์ ใบเกิด คำอธิบายและคำแนะนำการใช้ยา หนังสือยินยอมให้ทำการผ่าตัด และหนังสือยินยอมให้วางยาสลบ เป็นภาษาอังกฤษ 2. คำอธิบายขั้นตอนการตรวจร่างกายและข้อมูลด้านสุขภาพเป็นภาษาเวียดนามและภาษาอินโดนีเซีย 3. ข้อมูลแนะนำโรงพยาบาลและล่ามเป็นภาษาอังกฤษ 4. ในระหว่างรักษาตัวในโรงพยาบาล มีบริการทางการแพทย์ที่สอดคล้องกับความเชื่อและศาสนาต่างๆ (เช่น สามารถปฏิเสธการรักษาด้วยการถ่ายเลือด)
<p>โรงพยาบาล Linkou Chang Gung Memorial</p>	<ol style="list-style-type: none"> 1. ให้บริการข้อมูลบนเว็บไซต์ คำแนะนำในการพบแพทย์ คำอธิบายขั้นตอนในการพบแพทย์และรักษาตัวในฐานะผู้ป่วยใน คู่มือหรือแผนพบทางการแพทย์ ข้อมูลด้านสุขภาพ คำอธิบายและคำแนะนำการใช้ยา ใบเสร็จ ใบรับรองผลการวินิจฉัย ใบเกิด หนังสือยินยอมให้ทำการผ่าตัด และหนังสือยินยอมให้วางยาสลบ เป็นภาษาอังกฤษ 2. ให้บริการข้อมูลคำแนะนำในการพบแพทย์ คำอธิบายขั้นตอนในการพบแพทย์และรักษาตัวในฐานะผู้ป่วยใน คู่มือหรือแผนพบทางการแพทย์ หนังสือยินยอมให้ทำการผ่าตัด และหนังสือยินยอมให้วางยาสลบ เป็นภาษาอินโดนีเซีย เวียดนามและไทย 3. ข้อมูลแนะนำโรงพยาบาลเป็นภาษาอังกฤษ และบริการล่ามในการส่งต่อการรักษาเป็นภาษาอังกฤษ ญี่ปุ่น เกาหลี เวียดนามไทย อินโดนีเซีย มาเลย์ ฟิลิปปินส์ 4. ในระหว่างรักษาตัวในโรงพยาบาล มีบริการทางการแพทย์ที่สอดคล้องกับความเชื่อและศาสนาต่างๆ (เช่น สามารถปฏิเสธการรักษาด้วยการถ่ายเลือด)
<p>โรงพยาบาล Lian Hsin International</p>	<ol style="list-style-type: none"> 1. ให้บริการข้อมูลบนเว็บไซต์ คำแนะนำในการพบแพทย์ คำอธิบายและคำแนะนำการใช้ยา ใบเสร็จ ใบรับรองผลการวินิจฉัย ใบเกิด หนังสือยินยอมให้ทำการผ่าตัด และหนังสือยินยอมให้วางยาสลบ เป็นภาษาอังกฤษ และหนังสือยินยอมให้วางยาสลบเป็นภาษาญี่ปุ่น 2. บริการล่ามภาษาอังกฤษ ญี่ปุ่น ไทย และเวียดนามเป็นต้น 3. ข้อมูลแนะนำโรงพยาบาลเป็นภาษาอังกฤษ 4. คำอธิบายขั้นตอนการตรวจร่างกาย คู่มือแนะนำเทคนิคการดูแลผู้ป่วยสำหรับผู้ดูแลต่างชาติ (ภาษาอังกฤษ อินโดนีเซีย และเวียดนาม)

โรงพยาบาลที่รับผิดชอบ	การบริการทางการแพทย์ที่เป็นมิตร
<p>โรงพยาบาลทหารผ่านศึกเกาหยวน (Taoyuan Armed Forces General)</p>	<ol style="list-style-type: none"> ข้อมูลด้านสุขภาพ (ภาษาอินโดนีเซีย ภาษาเวียดนามและภาษาไทย) เจ้าหน้าที่ให้ความช่วยเหลือ (ภาษาอินโดนีเซีย ภาษาเวียดนามและภาษาไทย) ให้บริการข้อมูลบนเว็บไซต์ คำแนะนำในการพบแพทย์ <p>คำอธิบายขั้นตอนในการพบแพทย์และรักษาตัวในฐานะผู้ป่วยใน ผู้ป่วยนอก และผู้ป่วยฉุกเฉิน</p> <p>คำอธิบายขั้นตอนการตรวจร่างกาย คู่มือหรือแผ่นพับทางการแพทย์ ข้อมูลด้านสุขภาพ</p> <p>คำอธิบายและคำแนะนำการใช้ยา ไบโอสรีจ ไบร็องผลการวินิจฉัย ไบร็องแพทย์</p>

หมายเหตุ : บริการที่กล่าวไปข้างจะมีบริการอัปเดตเป็นระยะ ๆ สำหรับข้อมูลอัปเดตล่าสุด ท่านสามารถดาวน์โหลด ได้ที่แถบข้อมูลการบริการทางการแพทย์ที่เป็นมิตรต่อชาวต่างชาติในนครเกาหยวน บนเว็บไซต์ของกองอนามัย เทศบาลนครเกาหยวน

E-Line 1955 ได้เพิ่มฟังก์ชัน “แผนที่สถานพยาบาล” ใหม่แล้ว !

ท่านสามารถแอดไลน์ 1955 E-Line ของกรมพัฒนาแรงงาน กระทรวงแรงงานได้วันนี้ได้จาก Line ID ที่จำแนกตามภาษาดังต่อไปนี้ :

- ภาษาจีน @1955mw_tw
- ภาษาอังกฤษ @1955mw_ph
- ภาษาอินโดนีเซีย @1955mw_id
- ภาษาเวียดนาม @1955mw_vn
- ภาษาไทย @1955mw_th

ฟังก์ชัน “แผนที่สถานพยาบาล” เริ่มให้บริการอย่างเป็นทางการตั้งแต่วันที่ 1 ตุลาคม พ.ศ. 2567 !
ท่านสามารถ ค้นหาสถานพยาบาลใกล้เคียง ศึกษา คำแนะนำในการพบแพทย์ รวมถึงยังมีบริการแปลภาษาจากตัวอักษรและภาพอีกด้วย !



§13

การให้ความช่วยเหลือทางการแพทย์ แก่เหยื่อค้ามนุษย์

ใครสามารถรับความช่วยเหลือทางการแพทย์ได้บ้าง ?

ผู้เสียหายและผู้ที่ต้องสงสัยว่าอาจตกเป็นผู้เสียหายซึ่งได้รับความช่วยเหลือในการจัดสรรที่พักพิง สามารถขอรับเงินอุดหนุนค่าบริการทางการแพทย์และค่าตรวจสอบสุขภาพได้

ความช่วยเหลือทางการแพทย์ที่จะได้รับมีอะไรบ้าง ?

ค่าลงทะเบียน ค่ารักษาพยาบาลในส่วนที่ต้องจ่ายเอง ค่าธรรมเนียมในการออกใบรับรองการวินิจฉัย และ ค่าบริการทางการแพทย์อื่นๆที่จำเป็น

เงินอุดหนุนทางการแพทย์มีเพดานจำกัดหรือไม่ ?

1. ผู้ที่มีบัตรประกันสุขภาพจะได้รับเงินอุดหนุนคนละไม่เกิน 3,000 เหรียญได้วันต่อปี (ไม่สามารถขอรับเงินอุดหนุนที่ส่วนที่ระบบประกันสุขภาพรับผิดชอบไปแล้ว)
2. ผู้ที่ไม่มีบัตรประกันสุขภาพจะได้รับเงินอุดหนุนไม่เกินคนละ 10,000 เหรียญได้วันต่อปี

การตรวจสอบสุขภาพครอบคลุมรายการใดบ้าง ?

การตรวจเอกซเรย์ทรวงอก การตรวจหาเชื้อโรคในเลือด (ซิฟิลิส HIV ไวรัสตับอักเสบบี B ไวรัสตับอักเสบบี C) การตรวจเลือดทั่วไป การตรวจอุจจาระทั่วไป และการตรวจปัสสาวะทั่วไป

เงินอุดหนุนในการตรวจสอบสุขภาพมีเพดานจำกัดหรือไม่ ?

จำกัดคนละ 1 ครั้ง ครั้งละไม่เกิน 3,000 เหรียญได้วัน

§14

กฎหมายที่เกี่ยวข้องกับการป้องกันความรุนแรงทางเพศในไต้หวัน

ประเภทความผิด	กฎหมายที่เกี่ยวข้อง
การคุกคามทางเพศ	<ol style="list-style-type: none"> 1. “กฎหมายว่าด้วยความเสมอภาคทางการศึกษา” 2. “กฎหมายว่าด้วยความเสมอภาคทางเพศในด้านการประกอบอาชีพ” 3. “กฎหมายว่าด้วยการป้องกันและปราบปรามการคุกคามทางเพศ”
การสะกดรอยตาม	“กฎหมายป้องกันการสะกดรอยตาม”
การบันทึกหรือเผยแพร่ภาพและวิดีโอที่มีเนื้อหาทางเพศโดยไม่ได้รับอนุญาต	<ol style="list-style-type: none"> 1. “กฎหมายอาญาแห่งสาธารณรัฐจีน” 2. “กฎหมายป้องกันการแสวงหาประโยชน์ทางเพศจากเด็กและเยาวชน” 3. “กฎหมายว่าด้วยการรักษาความสงบเรียบร้อยทางสังคม”
การแสวงหาผลประโยชน์ทางเพศจากเด็กและเยาวชน	<ol style="list-style-type: none"> 1. “กฎหมายป้องกันการแสวงหาประโยชน์ทางเพศจากเด็กและเยาวชน” 2. “กฎหมายอาญาแห่งสาธารณรัฐจีน”
การล่วงละเมิดทางเพศ	<ol style="list-style-type: none"> 1. “กฎหมายอาญาแห่งสาธารณรัฐจีน” 2. “กฎหมายป้องกันการอาชญากรรมทางเพศ”
การใช้ความรุนแรงกับบุคคลที่มีความสัมพันธ์ใกล้ชิด	“กฎหมายป้องกันความรุนแรงในครอบครัว”
การค้ำมนุษย์	<ol style="list-style-type: none"> 1. “กฎหมายป้องกันการค้ำมนุษย์” 2. “กฎหมายป้องกันการแสวงหาประโยชน์ทางเพศจากเด็กและเยาวชน” 3. “กฎหมายมาตรฐานแรงงาน” 4. “กฎหมายอาญาแห่งสาธารณรัฐจีน” 5. “กฎหมายว่าด้วยการปลุกถ่ายอวัยวะมนุษย์”



ความอดทนต่อการใช้ความรุนแรงทางเพศเป็นศูนย์ !
เราใส่ใจกับความปลอดภัยของคุณ
คู่มืออิเล็กทรอนิกส์หลายภาษาเพื่อส่งเสริมการป้องกันความรุนแรงทางเพ
ศของเทศบาลนครเกาหยวน

จัดพิมพ์โดย เทศบาลนครเกาหยวน

เลขที่ 1 ถนนเซี่ยนฝู เขตเกาหยวน นครเกาหยวน

เว็บไซต์ : <https://www.tycg.gov.tw/>

หน่วยงานให้คำแนะนำ : สำนักงานส่งเสริมความเท่าเทียมทางเพศ เทศบาลนครเกาหยวน
สำนักงานตำรวจ กระทรวงมหาดไทย

หน่วยงานผู้จัดทำ :

สถานีตำรวจเกาหยวน

กองแรงงาน นครเกาหยวน

กองอนามัย นครเกาหยวน

กองพัฒนาสตรีและเยาวชน นครเกาหยวน

ศูนย์ป้องกันความรุนแรงในครอบครัวและอาชญากรรมทางเพศ นครเกาหยวน

ศูนย์บริการสาขาเกาหยวน สำนักงานตรวจคนเข้าเมืองภาคเหนือ กระทรวงมหาดไทย

ตำรวจตรวจคนเข้าเมืองเกาหยวน สำนักงานตรวจคนเข้าเมืองภาคเหนือ กระทรวงมหาดไทย

หมายเลขโทรศัพท์ : (0 3) 3 3 6 — 5 2 1 5

พิมพ์ครั้งที่ 1

ธันวาคม พ.ศ. 2567